EL DIARIO PALENTINO

Fundado en 1882 y 1899
N.º REFUNDIDO 5.714

TELEFONOS
1353 REDACCIÓN
1526 IMPRENTA
2006 ADMINISTRACIÓN

EL DIA DE PALENCIA

DIRECCIONES
DIRECCIÓN Y TALLERES: MAYOR, 147-151
APARTADO DE CORREOS, 17

SABADO 5 NOVIEMBRE 1955

EDICION SIETE TARDE
Ocho páginas
UNA peseta

Nuevo choque entre fuerzas egipcias e israelíes

No se espera, sin embargo, que estos incidentes conduzcan a una guerra abierta en Oriente Medio

Gaza, 5. — Fuerzas militares egipcias e israelíes han tenido un nuevo encuentro violento de cuarenta y cinco minutos de duración, esta mañana. Se registró en Yanyunis, Sur de Gaza, según declaraciones hechas por un portavoz militar egipcio.—Efe.

DETALLES

Gaza, 5. — Un portavoz egipcio ha declarado que el choque ocurrió después de comenzar una unidad israelí a disparar por encima de la línea de demarcación de armisticio. Una unidad israelí, formada por nueve carros blindados, se acercó a la línea de Janyunis y disparó granadas contra fuerzas egipcias estacionadas tras la frontera.—Efe.

LAS FUERZAS ISRAELIES, OBLIGADAS A HUIR

Gaza, 5. — El ataque judío se produjo a las diez menos cuarto de la mañana y las fuerzas egipcias se vieron obligadas a contestar al fuego y obligaron a los israelíes a huir. Los observadores de las Naciones Unidas han acudido al lugar.—Efe.

NO SE ESPERA UNA GUERRA ABIERTA

Atlantci City (New Jersey), 5.—El doctor James Mac Donald, exembajador de los Estados Unidos en Israel, ha declarado que no cree que los recientes encuentros armados, en la frontera egipcio-israelí, conduzcan a una guerra abierta en el Oriente Medio. Añadió que los incidentes fronterizos son inevitables en tanto que los árabes rehusen sentarse en mesa redonda y hablen de la paz con Israel.—Efe.

SE ESPERAN LAS RESPUESTAS

Sede de las Naciones Unidas, 5.—Funcionarois de las Naciones Unidas, dicen que esperan un aplazamiento de varios días en las actividades diplomáticas encaminadas a limitar o reducir la guerra fronteriza en Palestina.

El secretario general, Dag Hammarskjold, aún no ha recibido respuesta a las propuestas concretas hechas en la noche del jueves, a Egipto e Israel, para evitar el estallido de nuevos encuentros fronterizos.

El embajador israelí, Ebba Eban, ha dicho a Hammarskjold que el ataque de Israel a El Auja, era «una operación perfectamente justificada».

Se espera que ambas respuestas lleguen a las Naciones Unidas por conducto del jefe de la Comisión supervisora de la tregua, general Burns.—Efe.

DESMENTIDO EGIPCIO

El Cairo, 5 .— Un portavoz oficial dice que es absurda la negativa de Israel de que Egipto ha vuelto a conquistar el Sabha. «Las fuerzas egipcias han limpiado la posición de el Eabha de toda fuerza israelí y han ocupado totalmente la zona», ha declarado dicho portavoz.—Efe.

LA AUTONOMIA DEL SUDAN

Londres, 5. — La Gran Bretaña se ha colocado al lado de Egipto en apoyo de una Comisión supervisora de siete naciones, para tratar de la autonomía del Sudán.

Recientemente se opuso al envío por parte de Egipto, de invitaciones, a los países miembros de dicha Comisión, acto que calificó como una acción unilateral.

Una inesperada declaración del Foreing Office, dice que Inglaterra ha decidido también enviar invitaciones a los miembros de dicha Comisión.—Efe.

QUE REPRIMAN SUS IMPULSOS

Wáshington, 5. — El subsecretario de Estado, George Allen, se reunirá hoy por separado con los enviados de Egipto e Israel, «para apremiarles a que refrenen sus impulsos en la actual situación que es tan tensa», ha anunciado el Departamento de Estado.

Allen conferenciará con el embajador de Israel, Abba Eban a las diez de la mañana, y con el de Egipto, Ahmed Hussein.

CONFERENCIA

Sede de las Naciones Unidas, 5.—El embajador de Israel, Eban, conferenció con el secretario general de las Naciones Unidas, Hammarsjold. Durante esta entrevista, trató de justificar los reiterados ataques realizados contra las fuerzas egipcias por los israelitas.—Efe.

Ben Yussef se entrevista con Pinay ◢ Galiana, campeón europeo de los "plumas"

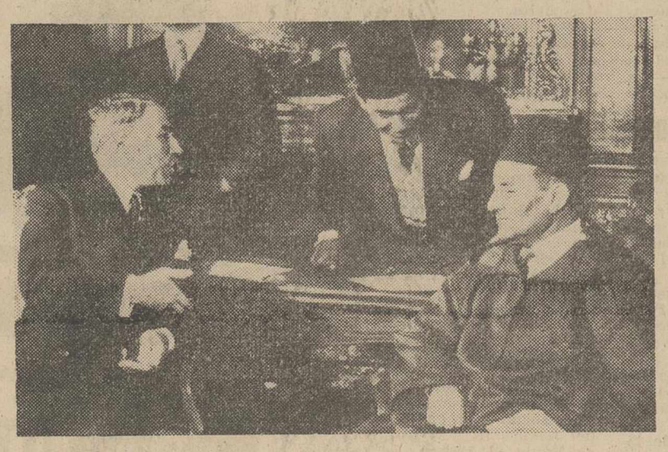

París.—Mohamed Ben Yussef, a la derecha, durante su entrevista con el Ministro de Asuntos Exteriores, M. Pinay, en el Palacio de la Celle-Saint-Cloud, próximo a esta capital. En el centro del grupo, el hijo mayor del monarca marroquí, Muley Hassan.—(Foto Cifra Gráfica)

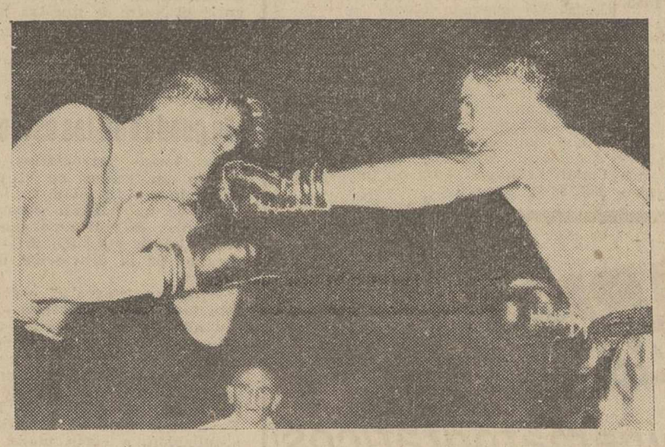

París.—El español Galiana asesta un fuerte directo sobre la cara del francés Famechon, durante el combate valedero por el título europeo de los plumas, que terminó con la victoria antes del límite, del español (Foto Cifra Gráfica)

Vuelve a llover intensamente en León

Se han producido algunas inundaciones

León, 5. — Esta mañana se reanudó el temporal de lluvias y desde las ocho a las diez horas se registraron más de diez litros por metro cuadrado. Los ríos han aumentado extraordinariamente su caudal y en algunos pueblos de la ribera del Torío se han producido inundaciones, entrando el agua en algunas casas.

En el kilómetro 86 de la carretera de León a Caboalles, donde existe un puente sobre el río Sosas, las aguas, al rebasarle, se llevaron doce metros del pretil y, de continuar las precipitaciones, se teme quede totalmente impracticable para los vehículos la carretera.

En la montaña, las lluvias han sido aún más intensas. A mediodía de hoy el cielo continuaba amenazador.—Cifra.

FUERTES TORMENTAS

Tarifa, 5. — Fuertes tormentas, acompañadas de gran aparato eléctrico, se produjeron durante la noche en toda la zona del Estrecho, donde se registraron 17 litros de agua por metro cuadrado. Por la mañana persistían las tormentas con chubascos.—Cifra.

18 LITROS EN LA SOLANA

La Solana, Ciudad Real, 5.—En las últimas veinticuatro horas se han recogido 18 litros de agua por metro cuadrado. El temporal beneficia mucho a la agricultura.—Cifra.

CESA EL TEMPORAL EN PEÑARROYA

Peñarroya, 5.—El temporal de agua que durante varios días se registró en esta comarca, tiende a cesar, pues se ha despejado el cielo y hoy luce el sol. Las precipitaciones recogidas en estos días, ha sido de 76 litros por metro cuadrado, con lo que la tierra se ha empapado suficientemente y el campo, en general, presenta muy buen aspecto. Estas lluvias han sido muy oportunas y beneficiosas y al estar ya realizada la siembra de cereales, ahora germinarán rápidamente favorecidas por la humedad y el sol.—Cifra.

"Desafío grave" en Oriente Medio

La situación en esta zona, preocupación mundial

Nueva York, 5. — El «New York Times» publica un editorial en el que dice que las Naciones Unidas se enfrentan con un «desafío grave» en Oriente Medio. Hace notar que las Naciones Unidas realizan esfuerzos para aliviar la tensión en esta zona. «No está dentro del poder de la organización hacer un juicio definitivo de los derechos y errores en cada caso individual, pero lo que puede y debe hacer es tratar hasta el máximo de impedir a ambas partes que toleren actos de locura que sólo pueden empeorar la situación.

«En todo caso, esta situación peligrosa debe terminar. Las Naciones Unidas se enfrentan con un auténtico desafío».—Efe.

CONVOCATORIA

Wáshington, 5. — El departamento de Estado ha convocado a los embajadores de Egipto e Israel para pedirles que sus países cesen de combatir y cooperar con las Naciones Unidas en sus esfuerzos de paz para el Oriente medio.

El ayudante del secretario de Estado, George V. Allen, encargado de la zona de Oriente Medio, proyectaba conversaciones por separado con el embajador israelí Abba S. Eban y con el egipcio Ahmed Hussein. El primero conferenciará con Allen a las cuatro de la tarde, y el segundo, una hora después.—Efe.

COMENTARIO

Londres, 5.—La crisis en Oriente Medio es uno de los temas que más interés ha despertado en la Prensa británica.

El «Daily Express», dice: «Es tan difícil decir quién tiene la culpa de estos conflictos, como lo es menos apreciar los éxitos rivales. Dejemos a Inglaterra que ahorre sus fuerzas para el Imperio y se mantenga al margen de las disputas de Oriente Medio. Inglaterra no puede permitirse complicarse en esta región. Tampoco tiene motivos para hacerlo ni por los árabes ni por los judíos». «News Chronicle» asegura: «Como el general Bruns ha declarado «deben tomarse medidas definitivas por las grandes potencias». Inglaterra debe tomar la iniciativa. Debería comenzar por reafirmar la validez de la existencia de Israel sentando claramente que está en contra de una guerra preventiva. Simultáneamente debería solicitar una reunión del Consejo de Seguridad y ofrecer tropas para el mantenimiento de la paz.—Efe.

Insultos y gritos a Faure en la reunión de su propio partido

Mendes France fué ovacionado

París, 5.—El primer ministro Faure debía haber informado hoy a su Gabinete de la lucha para la aprobación de la ley electoral, en la reunión plenaria que, bajo la presidencia de René Coty, estaba señalada para las 9'30 de la mañana.

Cuando anoche se presentó Edgar Faure, en la sesión del Congreso de su partido radicalsocialista en la sala Wagram, fué recibido con abucheos y gritos de ¡dimita!, ¡dimita!

Cuando subió al estrado con Mendes France, sentado a su derecha, dijo: «Todos estos gritos no son más que la cobertura para dividir el partido en dos". Sobre la política exterior dijo el primer ministro que había continuado la iniciada por Mendes France "pero una cosa es —dijo— el acuerdo y otras las negociaciones".

La mayor parte de los delegados no podían escuchar a Faure, a causa de los gritos e insultos que se le dirigían. Finalmente volviéndose a Herriot, que había aceptado la dirección del partido en la sesión matutina, le preguntó: "¿Qué debemos hacer?". Herriot no contestó.

Mendes France, en cambio fué ovacionado cuando se levantó a hablar después de Faure. "La gente joven —dijo— esperaba una renovación de la República, confiaban en que la República hablaría, pero "alguien" va a silenciarla". No había duda en el pensamiento de nadie de quién era este "alguien". El principal punto de disputa entre Faure y Mendes France es la insistencia del primero en que se celebren elecciones en el próximo diciembre. Mendes con ayuda del nuevo diario "L'Express", es partidario de que las elecciones se celebren a últimos de la próxima primavera. La principal esperanza de Mendes France, ahora, es que el Consejo de la República o Senado agregue alguna enmienda al proyecto al propósito Faure cuando examine la ley en primera lectura el martes próximo, lo que obligará a nuevo debate en la Asamblea y le daría una última oportunidad de torpedear el proyecto. Faure, por el contrario, intenta que el Senado apruebe la ley sin enmiendas para que el viernes lo más tarde esté acabado el debate.Efe.

SE APLAZA LA REUNION

París, 5.—(Urgente).—El Gobierno ha acordado aplazar la reunión plenaria de Gabinete que debía celebrarse a las 9,30 de esta mañana, para dar tiempo a que asista a la misma el ministro de Asuntos Exteriores Antoine Pinay, retenido en Ginebra a causa del mal tiempo que ha impedido la salida de aviones.—Efe.

ES TEMERLE, SINO DETENERLE». Asociación Española contra el Cáncer.

Colaboradores de DIARIO - DIA

IMPORTANCIA DE LAS LABORES DE PUNTO

Por RAMON SIERRA

Cuando se habla de los grandes peligros que acechan la paz de los hogares, se suelen olvidar los moralistas y los sociologos de uno que yo considero gravísimo: la decadencia de las labores de punto. Hasta hace pocos años las mujeres dedicaban muchas horas del día a la fecunda labor de fabricar calcetines, chalecos, chales y otras insustituibles prendas de abrigo, o se entretenían, que para el caso es lo mismo, haciendo encajes de bolillos, o bordando manteles con muchos chinos y muchas flores. Hoy día, las máquinas han sustituído a las agujas de hacer punto y causaría estupor contemplar a una señora manejando los bolillos o bordando las iniciales en los moqueros del marido.

Las señoras no tienen ahora tiempo para estas fruslerías. El cine, la diabólica invención de la canasta, los seriales radiofónicos, no menos diabólicos, los crucigramas y hasta las quinielas de fútbol les entretienen bastante más que el punto bobo o el punto de arroz. Y esto conduce a muchos hogares al naufragio. Porque la fabricación de chalecos de punto, por ejemplo, permitía a las señoras meditar sosegadamente sobre los problemas domésticos y encontraban las más sensatas soluciones. Los maridos no tienen tiempo más que de pensar en sus cosas y cuando llegan a casa, aburridos de hacer números, o de rellenar formularios, no están para problemas. Y se dejan llevar.

Por otra parte, como sólo paran en casa el tiempo necesario para comer y dormir, suponiendo que coman en su domicilio, no están enterados de nada, y saltan al ring familiar en evidente inferioridad de condiciones.

—¿Sabes que Pepita tiene novio? —dice la esposa.

—Pero si es una niña.

—Ha cumplido ya dieciocho años y yo me casé a los diecisiete.

—¡As! Sí, es verdad. Y ¿cómo te has enterado?

—Si te preocuparas algo de tus hijos, lo habrías averiguado tú también. ¿No recuerdas que el otro día te preguntó si se construyen ahora muchas carreteras?

—Sí, pero no creo que eso signifique nada. Los niños son muy preguntones.

—Tú eres tonto, pero yo no. Todo el día me lo pasé pensando en aquella pregunta, mientras te ensanchaba el chalece —te estás poniendo como un tonel— y decidí ponerla en observación. Ayer, por la tarde, la llevé al guateque que daban los Méndez y no quiso bailar en toda la noche. Decía que le dolía la cabeza.

—Creo que Pepita tiene derecho a que le duela la cabeza.

—Sí, pero en cuanto llegó a casa se metió en tu despacho y se puso a leer el Boletín Oficial. Lo más indicado para el dolor de cabeza.

—Esa ya es más raro.

—Que va a ser raro... Luego lo leí yo, y ¿sabes lo que encontré?...

—La subasta de alguna carretera.

—La convocatoria para el ingreso en la Escuela de Caminos... Pepita tiene un novio y se está preparando para esa carrera... Estamos listos... Para cuando termine, a Pepita le han salido ya las varices.

Si los gerentes se dedicasen en la oficina a hacer punto, por lo menos una hora al día, los negocios irían mucho mejor. Y es que, sin meditar, no se pueden tomar prudentes decisiones. Los Ejercicios de San Ignacio son tan eficaces porque en realidad los ejercitantes se dedican a hacer punto con las agujas de la conciencia y la lana de las verdades eternas.

Exclusivo para EL DIARIO PALENTINO - EL DIA DE PALENCIA
(Prohibida la reproducción)

¡Oído, al número!...

Premios mayores de la Lotería Nacional

Madrid, 5.—Números y poblaciones que han resultados premiados con los primeros números del sorteo celebrado hoy en Madrid:

Primero: Número 30.030. Premiado con 1.000.000 de pesetas: Burgos, Madrid, Sevilla y Guecho.

Segundo: Número 22.919. Premiado con 500.000 pesetas: Barcelona, Barcelona, Sabadell y Barcelona.

Tercero: Número 23.410. Premiado con 250.000 pesetas: Las Palmas, Madrid, Bilbao y Cuenca.

Los siguientes están premiados con 15.000 pesetas:

1.743 Ecija, Madrid, Murcia y Madrid.
8.466 Madrid, San Sebastián, Sagunto y Madrid.
14.097 Albacete, Barcelona, Sevilla y Alicante.
21.637 Madrid, Madrid, Las Palmas y Madrid.
29.141 Madrid, Burgos, Mieres y Vigo.
31.353 Mérida, Barcelona, Badalona y Badajoz.
31.429 Proaza, Barcelona, Palma de Mallorca y Vitoria.
36.785 Albacete, Córdoba, Sevilla y Madrid.—Cifra.

Los "Cuatro" se dispersan para un descanso de tres días

Eisenhower tendrá que intervenir para romper el punto muerto en la conferencia de Ginebra

Ginebra, 5. — Los ministros de Asuntos Exteriores de las cuatro grandes potencias, se han dispersado hoy sábado por Europa, para un descanso de tres días. Foster Dulles conferenciará con Tito en Yugoeslavia; Antoine Pinay irá a París, a tratar sobre la vuelta de Ben Yussef al trono marroquí, y Mac Millan, participará en un debate parlamentario en Londres, sobre el caso de espionaje de Mcclean y Burgess.

Los ministros han logrado escaso resultado en sus siete sesiones de la decisiva Conferencia. Siguen en punto muerto sobre Alemania, tema principal de las conversaciones. Los puntos diplomáticos occidentales creen que Moscú no está dispuesto aún a consentir la unificación alemana, ni siquiera en un próximo futuro. Y estiman que será necesario volver a tratar del tema en otra Conferencia que se celebrará el año próximo, pero hay esperanzas de que Molotof , que hoy regresa a Moscú, pueda traer a Ginebra algún nuevo plan.

Molotof se detendrá en Berlín oriental, camino de la capital soviética. Va acompañado por secretarios y auxiliares. No ha hecho declaraciones, ni ha dado respuesta a las interpelaciones de los periodistas. Las salidas de Pinay y Foster Dulles se han aplazado en algunas horas.—Efe.

EISENHOWER TENDRA QUE INTERVENIR PARA ROMPER EL PUNTO MUERTO

Nueva York, 5. — Eisenhower puede que tenga que intervenir personalmente para romper el punto muerto en la Conferencia de Ginebra, según opina hoy el «New York Times». «A menos que se produzca un cambio radical en la situación, la actual Conferencia de Ginebra está en peligro de acabar en otro punto muerto sobre el problema más importante que tenía que resolver. Se ha llegado a este punto y puede que sea necesario que el presidente Eisenhower, que patrocinó «el espíritu de Ginebra» y fué su principal arquitecto, venga a la brecha y se dirija a Bulganin, para preguntarle si los soviets piensan hacer honor a las directrices que acordaron los jefes de Gobierno», añade el periódico.—Efe.

FOSTER DULLES SALE PARA VIENA

Ginebra, 5. — El secretario norteamericano de Estado, Foster Dulles, ha salido en avión, con dirección a Viena para conferenciar posteriormente con Tito, en territorio yugoeslavo.—Efe.

MAC MILLAN LLEGA A LONDRES

Londres, 5.—El secretario británico del Exterior, Harold Mac Millan, ha llegado en avión procedente de París. El avión aterrizó noventa minutos antes de la hora prevista. Pasó rápidamente a un automóvil, sin conversar con los periodistas, que le esperaban, a los que comunicó que no podía hacer declaraciones.

Se espera que hable con Sir Anthony Eden, y que discutan el conflicto de Palestina. Mac Millan, además de informar sobre la reunión de los cuatro, probablemente participará en el debate parlamentario sobre el caso Bergess Mac Lean, que se trasladaron voluntariamente a los países comunistas.—Efe.

Estados Unidos nunca serán partidarios de la esclavitud de Polonia por los rusos-dice Nixon

Wáshington, 5.—Los Estados Unidos nunca serán partidarios de la esclavitud de Polonia por los rusos, según ha dicho el vicepresidente Richard M. Nixon.

Nixon hizo esta declaración al arzobispo Joseph Gawili, «protector espiritual de los refugiados polacos», al que acompañaba Joseph Lapaki, ex embajador polaco en Alemania, en una visita que hicieron al vicepresidente en el Capitolio.

Aseguró Nixon a sus visitantes que el pueblo norteamericano así como su Gobierno tenían gran interés en el bienestar del pueblo polaco y en el restablecimiento de la libertad en su país.—Efe.

TEMARIO NACIONAL

En Madrid se está vendiendo carne fresca de importación a 38, 24 y 16 pesetas

Se pronostica un invierno frío, lluvioso y bien iluminado

Ha comenzado en Madrid la venta de carne fresca de importación a los precios de 38, 24 y 16 pesetas el kilo, según sea de primera, segunda o tercera clase, respectivamente, en más de treinta tablajerías y puestos de los mercados de la capital. La Delegación de Abastecimientos ha cursado rigurosas instrucciones a los industriales para que la venta se efectúe con toda normalidad y, por otra parte, éste comercio se realiza bajo una vigilante inspección.

Por parte del público, se ha registrado bastante afluencia, pero sin aglomeraciones. Es de esperar que el despacho aumente en días sucesivos, en vista de la buena calidad del género y del cumplimiento de las normas que lo regulan. Tan acostumbrada está ya la gente a prescindir de la carne, por sus precios inaccesibles a las modestas economías, que las amas de casa se habían acostumbrado a pasar de largo por los establecimientos expendedores. Si se tomaran medidas análogas con otros artículos de primera necesidad, se iría corrigiendo el malestar que causa la injustificada e insoportable elevación de precios.

UN INVIERNO LLUVIOSO, FRIO Y BIEN ILUMINADO

Un invierno frío y lluvioso predicen los entendidos en meteorología, aunque los profetas del tiempo suelen equivocarse con frecuencia. Octubre se ha despedido dándonos la mano empapada en agua y noviembre nos recibe con la misma humedad.

Diríamos, si no fuera ya un tópico, que el cielo se ha asociado con su llanto a la fúnebre y llorosa conmemoración de los difuntos. Daba pena ver los numerosos puestos de flores, que en estos días se establecen en calles y plazas, abatidos por la lluvia, casi sin clientes para la bella y poética mercancía y hasta abandonados por sus dueños, que tenían que guarecerse de los insistentes chaparrones en los portales más próximos. Las tradicionales visitas a los cementerios se han visto, pues, deslucidas, aunque no hayan faltado en absoluto piadosas personas que afrontasen el temporal, acudiendo a depositar ramos y coronas sobre las losas funerarias y a elevar sus oraciones al cielo.

La situación hidroeléctrica es bastante satisfactoria, gracias a las abundantes lluvias de enero y febrero de este año, por lo que se espera que la estación que se aproxima sea un invierno bien iluminado.

Tanto es así, que podremos enviar energía eléctrica a Francia, para que en verano nos la presten los franceses. A tal fin, han salido representantes de Iberduero, Saltos del Sil y Fenosa para París, donde negociarán un intercambio de quinentos millones de kilovatios, con la esperanza de que sea aprobado por ambos Gobiernos, ya que resultará beneficioso para los dos países.

SE BUSCA UNA SOLUCION PARA LOS OBREROS DE LA GRANJA POCH

El diario "Pueblo" viene dando cuenta de la difícil situación en que se encuentran trescientos obreros de Madrid y Torrelavega, que desde hace un mes no cobran sus salarios por suspensión de pagos de la Granja Poch, y de la atención e interés que tanto las autoridades laborales como las jerarquías sindicales, ponen a contribución para lograr una satisfactoria resolución a este delicado problema.

La situación de esa potente y conocida firma ha causado gran sorpresa, pues en Madrid gozaba de gran prestigio por ser la única central lechera bien organizada y que ofrecía con garantía de pureza e higiene sus productos en envases precintados. Hace algún tiempo empezó a infundir sospechas al no admitir nuevos clientes. Parece que los acreedores dejaron de suministrarle las materias primas para la elaboración y envasado de sus diferentes productos, que gozaban de muy buena fama en el mercado.

Se dice que con un millón de pesetas podría ponerse de nuevo en marcha esta organización, pero los trámites no pueden ser tan rápidos como la situación de los obreros en paro forzoso reclama. Estos, por su parte, prefieren también que continúe el negocio, aunque cambiara de dueño, ya que en él tenían su medio de vida. Probablemente se les autorizará a que trabajen en otras casas, hasta que el problema se resuelva, sin perder por ello sus derechos laborales en Poch. Desde luego, el valor de los bienes embargados es superior al millón de pesetas que se necesitaría para reanudar el trabajo.

Los mercados agro-pecuarios y la legislación del mes, en la revista MIES. Suscripción, 36 pesetas al año. Apartado, 15. Palencia.

M.C.D.2022

PALENCIA AL DIA

De sábado a domingo

Pues, sí, señor. Como siempre que llueve escampa, hemos trocado el temporal acuoso de estos días por un sol espléndido.

Con estos augurios entramos en el domingo. No viene vacío de «informaciones», lo que quiere decir que ya tenemos en qué entretenernos los chicos de la Prensa, siempre de servicio, como en las funerarias.

A las once y media se inaugurará el Curso de Damas Enfermeras de la Cruz Roja, con un acto solemne, que será presidido por representantes de la Asamblea Suprema de Madrid.

A las doce, en la Diputación tendrá lugar el ingreso como Académico de la «Tello» nuestro distinguido amigo, el docto Licenciado D. Guillermo Herrero Martínez de Azcoitia, contestando a su discurso el Dr. D. Felipe Ruiz Martín.

A la misma hora, en los Maristas, contendrán en un interesante partido de baloncesto los muchachos del Colegio Mayor de Santa Cruz de Valladolid y los del Juventud de Palencia. Hay que esperar que se «estrenen» nuestros paisanos, en tan disputada competición regional.

El partido futbolístico de la tarde entre el Castilla y y la Ponferradina completará la jornada. El Ponferradina es bueno, pero el Castilla puede y debe ser mejor. Necesita sacar puntos, si no quiere quedarse en la cuneta.

Los «morados» jugarán en Zamora. El partido cumbre de la temporada, que puede colocarnos de cabeza en esta primera vuelta de la Liga. A ver qué pasa.

Y cerramos la semana dentro de halagüeños augurios. Las lluvias vinieron bien al campo y en la «Tierra del Pan» los labradores se encuentran con una sementera «a pedir de boca», en tanto que más al Norte se acusa un retraso en las labores de Otoño. La remolacha se ha resentido también del agua y tardará algo en abrirse las básculas. Hay bastante barro en las parcelas, que —si persiste el sol— pronto se orearán, permitiendo la saca y el transporte a la fábrica de la raíz, que tanto contribuye a endulzarnos la vida.

EDUCACION Y CULTURA

El examen especial del Preuniversitario en Valladolid

Comenzará el próximo viernes, día 11, a las 9'30 de la mañana

INSTITUTO NACIONAL DE ENSEÑANZA MEDIA «JORGE MANRIQUE»

El Magnífico y Excmo. Sr. Rector de la Universidad de Valladolid, en telegrama recibido en el día de hoy, me dice lo siguiente:

Pruebas madurez Preuniversitario convocatoria especial octubre para alumnos plan 1938, comenzarán Facultad Letras Universidad, próximo viernes, día 11, a las nueve treinta de la mañana».

Lo que se hace público para general conocimiento.

Palencia 5 de noviembre de 1955. —*El Director*.

ROPEROS ESCOLARES. — En la distribución del Crédito con destino a Roperos Escolares, concedido por el Ministerio de Educación Nacional, corresponden a nuestra provincia las siguientes cantidades:

Escuelas Nacionales

Escuela Unitaria de niñas de Arconada, 800 pesetas; Escuela Graduada de niñas de Baltanás, 1.500 pesetas; Escuela Graduada de niñas, 700 pesetas; Escuela Graduada de niños del «Ave María», de la capital, 1.000 pesetas; Escuela Graduada del «Divino Maestro», de la capital, 800 pesetas; Escuela Graduada de niñas, de Paredes de Nava, 800; Escuela Unitaria de niñas, número 1, de Saldaña, 500; Escuela Unitaria de niñas, número 2, de Venta de Baños, 500; Escuela Unitaria de niñas, número 3, de Venta de Baños, 500; Escuela Unitaria de niñas, de Villanueva de Henares, 500.

Escuelas subvencionadas

Escuelas de «La Milagrosa», de Villada, 500 pesetas.

LAS ESCUELAS DE BAÑOS DE CERRATO. — El «Boletín Oficial del Estado», publica una Orden de Educación Nacional, por la que se aprueban las actas de recepción definitiva y la liquidación final de las obras de las Escuelas de Baños de Cerrato. Dicha liquidación, formulada por el Arquitecto director, don Antonio Galán Lechuga, suma un importe de 383.788'44 pesetas.

ESCENARIOS Y PANTALLAS

Estrenos cinematográficos

ORTEGA

LA BELLA DE CADIZ. — Nacionalidad: hispano-francesa. — Directores: Raymond Bernard y Eusebio F. Ardavín. — Intérpretes: Carmen Sevilla y Luis Mariano. — Fecha de estreno en Palencia: 3-XI-55.

Hasta el presente no ha dado buen resultado la cooperación cinematográfica hispano-francesa. «La Bella de Cádiz» es una opereta encuadrada en un ambiente de «espagnolade» con todo el falso pintoresquismo de la desacreditada «pandereta». Un director español no debió aceptar la responsabilidad de compartir la dirección con su colega francés en un «film» como éste, en el que se condensan los más manidos tópicos del «folklorismo» andaluz.

El guión es tan falso como carente de ingenio. Nada menos que una tribu de gitanos nómadas —gitanos de oso y pandero— se ve mezclada con una Compañía de cineastas que rueda una película en un pueblo andaluz. Una guapa gitana deja a su novio cañí para casarse, de verdad, con el galán de cine. La gitana, como el lector habrá adivinado, es Carmen Sevilla y el galán Luis Mariano. La primera baila y el segundo canta con voz ciertamente agradable, pero como actor su engolamiento y sosería resulta insufrible.

Como las situaciones son monótonas y el diálogo no tiene una chispa de ingenio, la película —a pesar de la gitanería, del «ballet» teatral, de las guitarras y hasta de las melosas canciones de Luis Mariano— llega a pesar como un plomo.

Por añadidura, la ambientación y la fotografía por «Gevacolor», es muy deficiente.—B.

CALIFICACION:
Argumento: 2.
Desarrollo: 2.
Interpretación: 3.
Fotografía: 2.

PUCCINI.—Nacionalidad: italiana. — Director: Carmine Gallone. — Protagonistas: Marta Toren, Gabriele Ferretti y Nadia Gray. — Fecha de estreno en Palencia: 4-XI-55.

El cine italiano ha producido buenas películas musicales a base de biografías de grandes compositores y cantantes. La dedicada a exaltar la figura del eximio Puccini, autor de las óperas más famosas de finales del siglo XIX y comienzos del actual, es otra prueba más de que los italianos saben hacer cine y que, lo mismo en la vena humorística, neorrealista, dramática o de gran espectáculo, en nada tienen que envidiar a la industria fílmica hollywoodense.

El guión de esta notable producción es una biografía libérrima del famoso autor de «Madame Buterfly». La parte anecdótica tiene más importancia que el curso biográfico y ha sido aprovechada la vida—en verdad poco novelesca— del compositor, para ofrecernos fragmentos de sus óperas. Se ha tenido el buen gusto de eludir los trozos más conocidos, para brindarnos, en cambio, escenas líricas menos trilladas.

Esto es lo más importante de la película. Se escucha buena música y la voz del tenor corresponde nada menos que al celebérrimo «divo» Beniamino Gigli, recientemente retirado.

Pero tampoco carece de interés el desarrollo fílmico que ha sido llevado a buen ritmo. La interpretación es correcta por parte del protagonista y, mejor aún, por la de Marta Torén, una de las guapas-guapas del cine italiano y de la no menos bella, Nadia Gray.

Otro de los méritos de esta película es la fotografía en color. Las secuencias de la procesión funeraria sobre las aguas del lago, son de un bello cromatismo realzado por la poética y evocadora música de fondo.

En resumen, una película de mucha dignidad artística, que encantará a los aficionados al «bell canto». B.

CALIFICACION:
Argumento: 6.
Desarrollo: 7.
Interpretación: 8.
Fotografía: 9.

GRAN TEATRO ORTEGA

Estreno: Mañana domingo

TEATRO PRINCIPAL

Hoy, último día de «Pan, amor y... celos».

Mañana, domingo, sensacional estreno. Walt Disney, presenta: «Los arqueros del Rey», en maravilloso tecnicolor.

Martes, presentación de Rafael Farina, con su gran espectáculo, «Arte y solera».

Sábado, 5 de noviembre de 1955

GRAN TEATRO ORTEGA

7'45: «Moulin Rouge».

10'30: «Sueños de Andalucía» y «Tres citas con el destino».

CINE PROYECCIONES

«Puccini».

CINE CASTILLA

«El caballero negro».

Domingo, 6 de noviembre de 1955

GRAN TEATRO ORTEGA

«Cuando ruge la marabunta».

CINE PROYECCIONES

«Pan, amor y... celos».

CINE CASTILLA

«Molin Rouge».

CINE GRAN VIA

«El caballero negro».

CALIFICACION MORAL:

«Pan, amor y... celos» (3R); «Moulin Rouge» (3R); «Sueños de Andalucía» (2); «Tres citas con el destino» (3R); «Puccini» (3R); «El caballero negro» (3); «Cuando ruge la marabunta» (3).

Los números que figuran entre paréntesis al final de cada obra, expresan la calificación moral dada por la «Oficina de Espectáculos» dependiente de la Comisión Episcopal de Ortodoxia y Moralidad: 1: Todos, incluso niños.—2: Jóvenes.—3: Mayores.—3-R: Mayores, con reparo.—4: Gravemente peligrosa.—5: Sin calificar.

¡SIENTASE MILLONARIO!

Con muy poco gasto puede realizar una eficiente propaganda y repartir millones de pesetas en potencia, utilizando el sistema patentado por el director de la revista DOLAR y de AGENCIA CASTILLA, don José Luis de Castro Vázquez de Prada.

Autorizará su empleo a los primeros industriales o comerciantes que le escriban solicitándolo al Apartado de Correos, número 661, Madrid.

Círculos de Estudio de la Asociación de Hombres de Acción Católica

El Reverendo Padre Riera expondrá la primera lección

El próximo lunes y hora de las ocho de la noche, el Rvdo. P. Riera, O. P., expondrá la primera lección del programa confeccionado para los Círculos de Estudio en el presente curso, sobre «El Trabajo y la Moral Profesional», con el siguiente sumario:

«El trabajo: su concepto.—Concepto humano y concepto cristiano del trabajo.—Obligatoriedad y necesidad del trabajo».

A este acto quedan invitados todos los hombres de Palencia, sean o no afiliados a esta Asociación. — *El Presidente del Centro Interparroquial.*

BANDA DE MUSICA

PROGRAMA de las obras que interpretará la Banda Municipal el día 6 de noviembre, a las doce treinta, en la calle Mayor:

Primera parte

«Goyesco», pasodoble, Duart; «La Fuensantica», fantasía murciana, M. Carvajal; «Anaquiños d'a Terra», suite gallega, Luis Araque.

Segunda parte

«El paraíso perdido», selección Penella; «El niño judío», selección, Pablo Luna; «La rabalera», pasodoble, A. Vives.

El Director, *Andrés Moro.*

LETRAS DE LUTO

Se cumple el primer aniversario del fallecimiento del M. I. Sr. D. Andrés Medina González, canónigo que fué de la S. I. Catedral, Terciario Franciscano, Director de la Adoración Nocturna y propulsor de las Obras Antonianas, donde dejó la impronta de su celo apostólico y de su laboriosidad.

Su recuerdo vive imperecedero en la memoria de los que le conocieron y trataron.

A su apenada hermana doña Mercedes Medina González y sobrinos, les renovamos en esta triste fecha, nuestro sentido pésame.

La viuda e hijas de D. Emilio Antonio Cayón (q. e. p. d.), agradecen desde estas columnas, ante la imposibilidad de hacerlo personalmente, a cuantas personas se sumaron a los actos de conducción del cadáver y sufragios que se hicieron por su eterno descanso; y, al mismo tiempo, les anuncian que los próximos días 7, 8, 9 y 10, se celebrarán las misas de la V. O. T. y en días sucesivos las gregorianas; todas en la capilla del Colegio del Divino Maestro y hora de las ocho.

Cuatro Cantones

La fuga de palentinos de los pueblos del Norte

El problema de las comunicaciones provinciales nos parece vital.

Si la entidad provincial ha de ser algo más que una entelequia administrativa no cabe duda que debe asentarse sobre una realidad histórica, geográfica y económica.

Existe evidentemente ese organismo que llamamos provincial, pero, por lo que se refiere a Palencia, el sistema nervioso y circulatorio —si vale el símil— adolece de algunos graves defectos.

Un destacado comerciante de la plaza y buen amigo —cuyo nombre no hace al caso— nos plantea un problema (que ya hemos enfocado, si mal no recordamos, en otra ocasión). Debido a la electrificación de la línea férrea de Alar a Santander, las comunicaciones entre el Norte de nuestra provincia y la capital cántabra son tan cómodas y fáciles que los habitantes de los principales pueblos —Alar, Herrera, Aguilar, etc.— se desplazan a Santander para hacer sus compras, —a pesar de que la plaza santanderina es más cara comercialmente que la nuestra— desvinculándose casi por completo de la capital de su provincia.

Hay que evitar esta fuga de palentinos. La solución es bien sencilla: bastaría prolongar hasta Palencia el antiguo rápido de Santander que muere allí a las 13 y regresa a las 16.

Es tan lógica y oportuna esta solución que nos consta que los inspectores de la R. E. N. F. E., informarían favorablemente tan pronto como se presentase una solicitud en este sentido, por parte de los organismos provinciales.

La Cámara de Comercio siempre tan atenta a estos problemas del tráfico, podría tomar la iniciativa que, a buen seguro, tendría éxito.

Y no cabe duda que con ello se contribuiría mucho a solucionar ese magno problema que podemos calificar como la «invertebración de la provincia».

¿Se puede unir las estaciones de Palencia y Venta de Baños?

Los temas ferroviarios están, por lo que vemos, en el primer plano de la actualidad. En las tertulias se ha hablado estos días, (con más escepticismo que otra cosa, a decir verdad), del «sueño dorado» de la desviación del ferrocarril.

—¡Bonito proyecto! —decía la otra tarde un contertulio—. Pero ¿cuándo lo verán nuestros ojos?... Acaso más interesante que ese movimiento de railes que se proyecta para un futuro inconcreto, sería atraerse el inmediato nudo ferroviario de Venta de Baños. Yo sé que está en estudio una ampliación, a corto plazo, de la estación de dicho pueblo, cuyas instalaciones resultan insuficientes. No sería una utopía ni mucho menos, compaginar los presupuestos de ambos proyectos —el de la desviación y el de la ampliación de la inmediata estación férrea— pidiendo que la estación de Venta de Baños se emplazase por ejemplo, en el Portazgo, con lo que se unificarían los dos enclaves en Palencia, evitándose el absurdo de las dobles paradas de los trenes del Noroeste con las consiguientes ventajas para el tráfico.

—¿Seguimos soñando?—le interrumpió otro de la tertulia.

—Soñar es siempre bonito. Pero no cabe duda que, entre uno y otro sueño —el de la desviación del ferrocarril y la aproximación de Venta de Baños— el segundo es mucho más tentador...

—Pues ¡ahí queda la idea!... ¡Y hágase el milagro!

—¡Amén!

Los empleados de Banca, espejo de eficencia burocrática

Palencia es una importante plaza bancaria. Esto es lisonjero, pues significa, ni más ni menos, que por aquí no escasean esas preciosas estampitas que distribuye profusamente «a quien corresponde», el «papá financiero», Don Banco de España.

El viernes celebraron los numerosos empleados de Banca que con nosotros conviven la fiesta de San Carlos Borromeo, patrón del gremio.

No por ello se cerraron los Bancos que cumplieron con toda normalidad su jornada laboral, al servicio del público.

Nos complace aprovechar esta ocasión para rendir a la Banca el elogio que se merece por su eficiencia y amabilidad con el cliente.

Los empleados de Banca son espejo en que puede mirarse la vieja burocracia, cuyas lacras ha servido de pretexto para tantas sátiras. Espejo al revés, conviene aclarar, pues en los Bancos jamás se hacen pajaritas de papel y los empleados no tienen tiempo para hablar de «quinielas».

Una prueba de su eficiencia y su admirable espíritu de servicio lo tenemos en el hecho de que su fiesta patronal, no haya sido tomada como pretexto para cerrar las ventanillas y dejar al público en la calle.

Es lo que hemos pedido con relación a otros gremios. Bien están los actos de hermandad, las conmemoraciones y las fiestas de compañerismo, pero sin perturbar el normal desarollo de la vida de los negocios y los servicios públicos.

¡Bien por los empleados de Banca!

TEATRO PRINCIPAL

MAÑANA DOMINGO

EXTRAORDINARIO ESTRENO

El más emocionante relato de aventuras y amor

TOLERADA MENORES

y el estreno del complemento en tecnicolor de Walt Disney

COMPAÑEROS DE AVENTURA

Estarás al corriente de cuestiones agrícolas y ganaderas, suscribiéndote a MIES. 36 pesetas al año. Apartado, 15. Palencia.

DIARIO DE AVISOS

FARMACIA DE GUARDIA. — Durante la semana está de guardia la farmacia de don Isidoro de Fuentes Castells (San Juan de Dios, 1).

REFUERZO DE GUARDIA. — Como refuerzo de la guardia anterior, permanecerá abierta durante el domingo, día 6, exclusivamente, la farmacia de don Alberto Torres Andrés (Mayor, 2).

FARMACIA DEL CRISTO. — Independientemente de las dos anteriores, permanecerá de guardia permanente durante todo el año, la farmacia de don Anastasio Arenal, sita en el Barrio del Cristo del Otero.

CUPON PRO CIEGOS

Lista de los números premiados del «Cupón Pro Ciegos», correspondiente al sorteo celebrado el día 4 de noviembre de 1955.

Premiado con 125 pesetas, número 107. Premiados con 12'50, los terminados en 07.

CASA DE SOCORRO

LESIONADOS. — El personal de servicio en la Casa de Socorro, ha prestado asistencia médica a Benita Herrero, de 70 años, que sufría herida contusa en la región nasal, luxaciones y reducción de hombro izquierdo, y fractura del pulgar de la mano derecha, causadas por caída casual por una escalera.

José Luis Hermoso, de 4 años, a quien se extrajo un garbanzo que tenía alojado en la fosa nasal izquierda.

ORDENE EL TIEMPO CON UN RELOJ marca "SALAMANCA"

APRENDA A CONDUCIR EN

AUTO-ESCUELA

Preparamos TRACTORISTAS y proporcionamos CARNETS

M. Azcoitia, 1. — PALENCIA

SE RUEGA A QUIEN HAYA

encontrado una rueda completa de camión

1.200 x 20 con llanta, o persona que nos pueda informar del trayecto Carretera General de Vitoria, por Burgos, Palencia, Benavente, La Robla.

Informes a Transportes BERCIANO

VEGUELLINA DE ORBIGO (León).—Teléfono 53

en todo el mundo... para ser exacto...

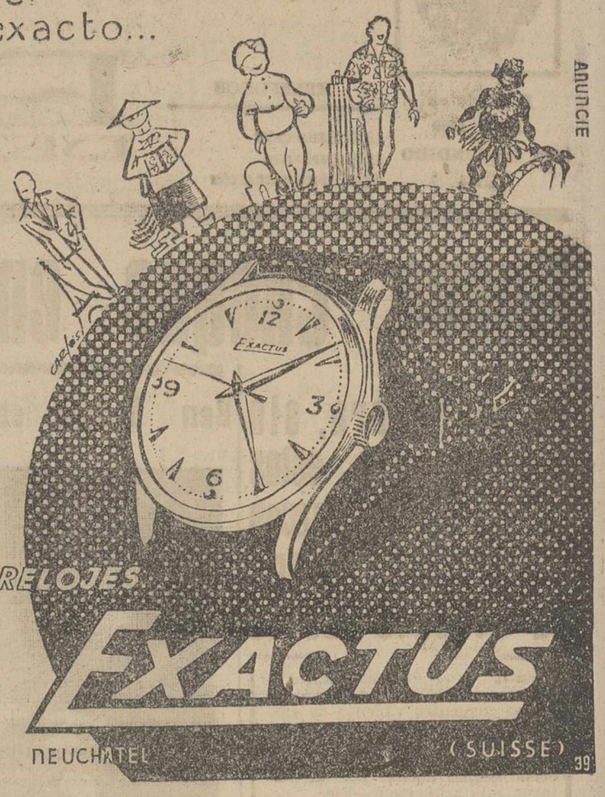

SORTEO de SEMANAL

ANIS CASTELLANA

Etiquetas premiadas el viernes en la emisión ¡Pare la Música! de Radio Madrid.

números 989.664 y 1.989.664

con 10.000 pesetas cada uno

Religiosas

S. I. CATEDRAL. — Día 6. Dominica 23 después de Pentecostés. Misas rezadas a las siete y media, ocho, ocho y media y nueve, con explicación del Santo Evangelio.

A las diez y media, misa conventual.

A las doce y media, misa rezada en el altar del Trascoro.

A las seis y media, rezo del Santo Rosario en el altar del Sagrario.

NUESTRA SEÑORA DE LA CALLE. — Dominica 23, después de Pentecostés. — Misas a las siete, ocho, y cada media hora, hasta las once y media y la última a la una.

A las diez, misa para los niños de las Escuelas y Colegios.

A las diez y media, radiada para enfermos.

A las doce, Catequesis para niños.

A la una, homilía, por el Sr. Cura Párroco.

En todas las misas se hará la colecta para el Secretariado de Caridad de la Parroquia.

Por la tarde, a las cinco, Catequesis para adultos.

A las siete y media, Ejercicio del Mes de Animas, terminándose con Responso solemne.

SAN MIGUEL. — Solemne novena en honor del Santísimo Cristo del Perdón.—Ha dado principio en esta parroquia la solemne novena en honor del Santísimo Cristo del Perdón, en sufragio de las Animas benditas del Purgatorio.

Todos los días, a las ocho y media, la misa de Comunión general, con responso solemne. Por la tarde, a las siete y media, Santo Rosario, novena de Animas y responso solemne.

Dominica XXIII después de Pentecostés. — Las misas serán a las siete y media, ocho, ocho y media, nueve, diez, once y doce, con explicación del Santo Evangelio.

A las ocho y media, la misa de Comunión general de la novena de Animas.

A las diez, misa de la Asociación de la Doctrina Cristiana para los niños de escuelas y colegios de la parroquia.

A las cinco de la tarde, catequesis de adultos.

A las siete y media, la novena del Santísimo Cristo del Perdón, en sufragio de las almas del Purgatorio, con rosario, ejercicio de la novena, plática y responso solemne.

SAN FRANCISCO. — Cultos de la próxima semana. — Mañana, la Congregación Mariana de la Sagrada Familia para Sirvientas, celebra su función mensual con misa de comunión, a las siete y media y retiro obligatorio a las cinco y cuarto.

Sigue celebrándose la solemne novena en sufragio de las Almas del Purgatorio, por la Congregación de la Buena Muerte; se reza la novena en la misa de siete y media y en la de ocho y media, con meditación; los cultos de la tarde, a las siete y media.

El próximo domingo, día 13, Comunión Reparadora Militar a las nueve.

Mañana, el sermón de la novena, se tendrá en la misa vespertina a las seis y media.

SAN PABLO. — Mañana, primer domingo de mes, tendrán los cofrades del Santísimo Rosario la Comunión general en la misa de ocho y media, y por la tarde la procesión con la imagen de la Santísima Virgen por las naves del templo.

Termina el solemnísimo triduo en honor del Beato Martín de Porres, predicado por el P. Alberto Riera. La devoción a este santo taumaturgo se ha extendido extraordinariamente en estos últimos años, principalmente en los Estados Unidos de América y entre todas las razas de color de todo el mundo por haber sido de raza mestiza, y demostrar con innumerables prodigios su protección a los que le invocan en sus necesidades. Hay esperanzas muy fundadas de su próxima canonización, para que este humilde fraile, el Patrono de las razas de color de todo el mundo. La misa en su honor será a las ocho. Los cultos de la tarde, a las siete y media, serán radiados.

Horas de misas: siete y media, ocho, ocho y media, nueve, nueve y media, diez y media (cantada) y doce. En la de doce tendrá la lección evangélica el P. Alberto Riera.

PISAPAPELES, ESCRIBANIAS, ARTICULOS DE ESCRITORIO, EN I. G. DIARIO-DIA

Don Guillermo Herrero, académico de la "Tello"

Mañana pronunciará su discurso de ingreso, contestándole el Dr. Ruiz Martín

Mañana domingo, a las doce, tendrá lugar el ingreso de don Guillermo Herrero Martínez de Azcoitia como miembro numerario de la Institución «Tello Téllez de Meneses».

El acto solemne se verificará en el salón de actos de la Excma. Diputación Provincial, con la lectura del discurso por el recipiendario y contestación del Ilmo. Sr. D. Felipe Ruiz Martín, presidente de la sección de Historia de dicha Institución, imponiéndose a continuación al señor Herrero Martínez de Azcoitia la medalla distintiva de Académico.

Cruz Roja Española de Palencia

El domingo tendrá lugar la inauguración del nuevo Curso de Enfermeras Voluntarias

A las once y media de mañana, domingo, tendrá lugar, en el Salón de Actos de las Hermanas Nazarenas (calle de Santo Domingo de Guzmán, número 19), el solemne acto de inauguración del Curso de Damas Enfermeras Voluntarias de la Cruz Roja Española de Palencia.

Se celebrará una Misa rezada por el capellán de la Institución, y, a continuación, dará principio el acto académico, pronunciando la lección inaugural del curso el doctor don Angel Casas Carnicero, procediéndose por último a la entrega de brazaletes, medallas y carnets, a las Damas que han terminado sus estudios el pasado curso, así como recompensas concedidas por la Asamblea Superior por distintos motivos.

Presidirán los actos, la ilustrísima señora doña Concepción Manella, presidenta nacional de Damas Enfermeras; el excelentísimo señor doctor don Víctor-Manuel Nogueras, inspector general de los Servicios Médicos, ambos miembros de la Asamblea Suprema de la Cruz Roja, así como la Junta directiva de la Asamblea Local.

A este acto, quedan invitados expresamente todos los asociados y simpatizantes de la Institución.

Finalizado el acto oficial, como homenaje a los miembros asistentes de la Asamblea Suprema, tendrá lugar una comida íntima en el Hotel Jorge Manrique, a las dos de la tarde, a la que podrán asistir cuantas personas de dicha Institución lo deseen, debiendo recoger las correspondientes tarjetas en la conserjería del Hotel, hasta las once de la noche de hoy sábado.

M.C.D.2022

Suplemento Agrícola

SE PUBLICA TODOS LOS SABADOS

Están cubiertas las necesidades de consumo de trigo en España

Con 318 edificios la Red Nacional de Silos y Graneros puede almacenar 60.980 vagones de cereal

El Delegado Nacional del S. N. T. habla sobre los importantes auxilios prestados a los agricultores

En el momento en que, terminada la recolección, llega el del balance general para deducir, en relación con el pasado, las perspectivas que nos ofrece el porvenir triguero de España, la revista «Cereales», ha estimado oportuno conocer la opinión autorizada de don Miguel Cavero, delegado nacional del S. N. del Trigo, quien, por función de su cargo, está en la posesión de datos precisos y preciosos. El señor Cavero se ha prestado amablemente al diálogo y ha contestado así:

—¿Cuál ha sido el ritmo de las compras de trigo por el Servicio Nacional del Trigo, en las últimas campañas?

—El ritmo de compras de trigo —nos contesta— realizadas por el S. N. del Trigo con destino al abastecimiento público, ha tenido durante los últimos años un señalado aumento que reflejan claramente los siguientes tantos por ciento de adquisiciones referidos a las distintas cosechas.

Campaña 1948-49, el 23'56 por 100 de la producción nacional.

Campaña 1950-51, el 38'58 por 100 de la producción nacional.

Campaña 1952-53, el 45'04 por 100 de la producción nacional.

Campaña 1954-55, el 64'95 por 100 de la producción nacional.

Las cantidades absolutas de trigo adquiridas por el Servicio variaron, durante el mismo período, en forma general, progresiva y ascendente: 7.623.000 quintales métricos en 1948-49, y, máximo de compras desde la creación del S. N. del Trigo durante la campaña 1954-55, con 31.200.000 de quintales.

Es más significativo el aumento considerable de compras de la última campaña si se tiene en cuenta que, atendidas sin limitación las necesidades de consumo, las reservas disponibles en Almacenes del Servicio, al iniciarse el primero de junio la campaña actual, se elevaban a once millones y medio de quintales de trigo, cantidad muy superior a las compras anuales que venía realizando el S. N. del Trigo durante el período 1948 a 1950.

—¿Cómo se resuelve este problema?

—El difícil problema, de posibles repercusiones nacionales, que planteó durante la pasada campaña la adquisición de nada menos que 31 millones de quintales de trigo, y, el que hubiera podido presentarse este año ante la circunstancia de unos locales con su capacidad de almacenamiento cubierta en gran parte al iniciarse la nueva recogida, se ha resuelto favorablemente con la adopción de oportunas medidas que se refieren, entre otros, a los siguientes extremos:

ALMACENES EN 1.500 LOCALIDADES

—Elevación, por nuevos arrendamientos y ampliaciones, del número de Almacenes destinados a la recepción de trigos: son más de 750 los que funcionan en la actualidad con 700 subalmacenes anejos, es decir, y en conjunto, 1.500 localidades y lugares donde el agricultor puede entregar su cosecha.

53 SILOS Y 3 GRANEROS NUEVOS

—Ritmo acelerado en la realización del Plan General de la Red Nacional de Silos y Graneros. Durante la campaña pasada entraron en servicio 51 silos y tres graneros, que, en conjunto, supusieron un aumento en la capacidad de almacenamiento disponible de más de un millón de quintales métricos. El coste total de estas obras de nueva planta rebasa de 200 millones de pesetas, y representa dos veces y media las asignaciones que, como promedio, se destinaron para el mismo fin durante años anteriores.

Con estos recientes silos la capacidad de almacenamiento útil en los locales construidos durante los últimos años por el S. N. del Trigo, excede ya de tres millones de quintales métricos.

LA RED DE SILOS Y GRANEROS CONSTARA DE 134 EDIFICIOS

Entre Silos y Graneros el Servicio Nacional del Trigo cuenta con 134 edificios con una capacidad total de almacenamiento para 25.180 vagones de grano.

Componen la Red Nacional, 84 Silos capaces para 29.450 vagones y 50 graneros capaces para 4.730 vagones.

Tiene también la Red en montaje, 20 Silos de una capacidad total de 4.470 vagones, y en construcción 79 Silos por una capacidad de 23.840 vagones y 85 almacenes por 7.490 vagones.

Una vez en funcionamiento los que están en montaje y los que se hallan en construcción, junto con los que prestan en servicio, la Red dispondrá de 318 edificios capaces para almacenar 60.980 vagones, de grano o sea 183 Silos para 48.760 vagones y 135 graneros para 12.220 vagones.

RAPIDEZ ADMINISTRATIVA

—Mayor agilidad en todos los trámites administrativos: contratos en depósito de trigos que quedan en poder de los agricultores; recepción en almacenes de fábricas de harina puestos a disposición del Servicio; gestión de operaciones bancarias; remisión de informes, etcétera, así como en las asignaciones, transporte y distribución de productos.

Y colaboración estrecha con los organismos para el abastecimiento nacional y con los industriales y entidades harineras.

NO HAY DIFICULTADES PARA LA SALIDA DE LOS TRIGOS

—¿Qué resultados se han obtenido?

—Los resultados obtenidos mediante esta activa labor son bien patentes. Los once millones y medio de quintales de trigo que quedaron como remanente de la última campaña se han reducido, por las salidas para consumo ordenadas, a millón y medio, y, en esta fecha se procede a ritmo mantenido a la adquisicion de partidas de agricultores en toda España, sin que las dependencias del Servicio, salvo en contados lugares y sólo de forma transitoria, hayan tenido que dilatar las compras. Los problemas locales de almacenamiento, se resuelven y seguirán resolviéndose con una rápida exportación interprovincial, utilizando los trenes de transporte a granel que posee el Servicio y el material, que, en una colaboración íntima y plena, pone la Renfe a disposición del mismo.

En resumen, y afirmando las recientes declaraciones que ha hecho, puede asegurarse que ni existen dificultades para la normal salida de trigos en poder de los agricultores ni, por otro lado, habrá necesidad de importar un solo kilo de este cereal para garantizar el libre consumo de pan de los españoles.

SE CUBRIRAN ESTE AÑO LAS NECESIDADES NACIONALES

La cosecha de la actual campaña, estimada en 37 millones de quintales, unida a las reservas procedentes de la anterior, permite cubrir ampliamente las necesidades propias de los labradores y las del mercado nacional (cifradas éstas en 42 millones anuales), así como la unión o empalme con la próxima campaña triguera.

—¿Qué hace el Servicio para el aumento de los rendimientos en las cosechas

—Otro aspecto interesante, factor esencial en el aumento de rende superficie, es la misión que tiene asignada el S. N. del Trigo de distribución, en cualquiera de sus modalidades: trueque, venta y préstamo, de trigoss para siembra, a base de semillas cuyas características de calidad y pureza han sido previamente obtenidas y contrastadas.

1.750.000 QM. DISTRIBUIDOS EN SEMILLAS

Las cantidades distribuidas por el Servicio por este concepto, han sido las siguientes durante los años que se indican:

Campaña 1948-49, 495.000 quintales métricos de semillas.

Campaña 1950-51, 612.000 quintales métricos de semillas.

Campaña 1952-53, 834.000 quintales métricos de semillas.

Campaña 1954-55, 1.750.000 quintales métricos de semillas.

El incremento acusado de estas entregas durante las últimas campañas, que sólo beneficios puede reportar, se debe a una eficaz y continuada labor cerca de los agricultores y a la instalación y mejora de numerosos centros de Selección de Semillas que en número aproximado de 200 mantienen su actividad en el transcurso de todo el año.

Complemento indispensable de la mejora de semillas y de la aplicación de nuevas variedades nacionales y extranjeras, es el fomento del empleo de fertilizantes para asimismo, aumentar los rendimientos por hectáreas en secano como en regadío.

Y TRES MILLONES DE QUINTALES METRICOS DE FERTILIZANTES

En este aspecto —termina diciendo—, las cifras son bien elocuentes pese a las dificultades de producción, importación y transporte, el S. N. del Trigo concedió a los agricultores durante la campaña 1953-54 un total de abonos nitrogenados y fosfatados de cerca de un millón cien mil quintales; en la última campaña la cifra, con la inclusión de potásicos, se eleva a cerca de tres millones y para la actual, el programa de concesiones es aún de mayor cuantía y amplitud.

Este es fielmente el diálogo mantenido. Las perspectivas que deja traslucir para el futuro son halagüeñas para los cerealistas. Que la meteorología les ayude.

C. Elías Sáenz de Sicilia

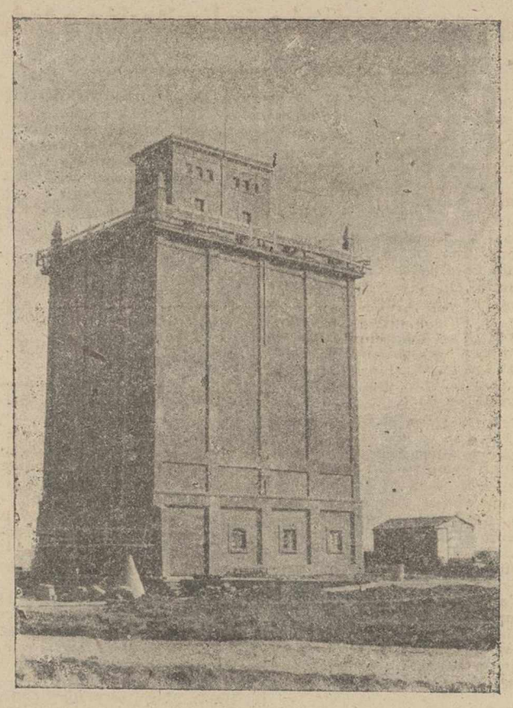

Uno de los magníficos silos construidos por el S. N. T. en nuestra provincia para la recogida del grano. Se halla establecido en Carrión de los Condes, como cabeza agraria de la vega de su nombre.

GANADERO:

Las VACAS dan más leche con VIFOSCAL
Las GALLINAS más huevos con VIFOSCAL
Los CERDOS engordan más con VIFOSCAL
El CABALLO arrastra más peso con VIFOSCAL

EL VIFOSCAL Contiene vitaminas, fósforo, hierro y cal.

DE VENTA EN FARMACIAS Y DROGUERIAS
LABORATORIOS MEDIVETE, S. L. — DESENGAÑO, 4. — MADRID
Delegación Provincial: JULIO A. RODRIGO
General Franco, 9-1.º PALENCIA

En Campos se está haciendo muy buena sementera

No ha dejado de salir patata a 90 céntimos el kilo

IMPRESION DEL CAMPO

Durante toda la pasada semana ha estado cayendo agua y en abundancia, paralizando toda actividad en el campo. En Tierra de Campos, donde ya se veía algún trigo mal nacido, este agua ha de ser de gran provecho, porque hay mucho labrador a quien le ha cogido con todo el trigo sembrado y con tierras bien trabajadas, pues consiguió moler bien el tabón. Cebada aún no ha sembrado nada, ya que este cereal va después del trigo y acostumbra el labrador palentino a sembrarlo después de los Santos, cosa que no ha podido hacer, debido al estado en que se encuentra la tierra; pero no le preocupa gran cosa, porque es poca la extensión que se dedica si se compara con el trigo y además porque lo hace en tierras buenas y próximas al pueblo. En resumen, creemos que en Campos se está haciendo muy buena sementera; en el resto de la provincia anda algo más atrasada y estas aguas retrasarán labor tan interesante, que requiere se realice a su debido tiempo.

En cuanto a los demás cultivos, la patata no ha dejado de salir de la provincia, a 90 céntimos kilogramo y aún no ha terminado el saque en el Norte. En cuanto a la remolacha azucarera, forzosamente se ha de retrasar la apertura de básculas, porque no hay quien entre en las parcelas, por el barro.

Hay algún movimiento de fruta. De pera de Roma sale alguna partida para fuera de la provincia, a 3 pesetas kilogramo. Los demás productos de huerta siguen estacionados.

Banco de Bilbao

Fundado en 1857

Capital social	300.000.000
Id. suscrito y desembolsado	280.679.000
Reservas	524.000.000

EXTENSA RED DE SUCURSALES
CORRESPONSALES EN TODO EL MUNDO
Realiza toda clase de operaciones del Servicio Nacional del Trigo
(Aprobado por la Dirección General de Banca y Bolsa, con el número 1307)

EL PROBLEMA REMOLACHERO

Por ANTONIO ARANA SALVADOR

(Presidente de la Cámara Oficial Sindical Agraria)

Nos habíamos propuesto no volver hablar ni escribir nada sobre el problema remolachero. Y sin embargo, como participante en la Asamblea celebrada en Madrid, durante los días 19 y 20 de pasado octubre, si bien como mero participante u observador, he de hacer algunas consideraciones para conocimiento de las autoridades de nuestra provincia.

He dicho mero participante u observador y digo bien, ya que la voz cantante en la misma la llevaron los Jefes, Presidentes de Secciones Económicas, asesores y secretarios de los Grupos Provinciales y Regionales —donde están constituidos— remolacheros.

Palencia, provincia remolachera, la segunda de la cuarta zona, tras de Valladolid y por delante de Avila, Segovia, Soria y zona Sur de Burgos, tuvo en la citada Asamblea, lucida intervención por boca de Pombo Caller, Paredes Barrigón y Morrondo.

Mi actuación se limitó a la toma de acuerdos y votar en representación de los cultivadores remolacheros palentinos.

Palencia, unió su voto a los compañeros de la cuarta zona, al votarse la ponencia, que conjuntamente habían redactado y aprobado los grupos de citada zona, en reunión habida en Valladolid. Citada ponencia, no tuvo éxito ya que a su aprobación se opusieron los Grupos remolacheros del resto de España. En otras materias hubo unanimidad. Pues bien, a pesar de la derrota de la ponencia, yo sigo entendiendo que la misma, es de raigambre netamente nacional-sindicalista. Por la sencilla razón de que estaba basada en la doctrina sindicalista que propugnaba Onésimo Redondo, el hombre que más luchó por el campesino español y más concretamente por el castellano y especialmente por el remolachero.

Ningún castellano, puede ser tan ingrato que haya podido olvidar nuestro caudillo castellano, con su sindicalismo orientado y proyectado hacia el campo.

Nigún castellano, puede ser tan ingrato que haya podido olvidar la actuación de Onésimo Redondo, en aquellos difíciles momentos de lucha en que bajo su indiscutible caudillaje, se conseguían las primeras y más importantes victorias, imponiendo disciplina y unidad a las masas remolacheras, de que hoy carecen, que autolimitando su libertad, se entregaban a sus mandatos y consignas consiguiendo así victorias ignoradas.

Y no solamente Onésimo, veía con perfecta visión la acción política o de lucha, sino que cuidaba la acción económica y material, que de conseguirse a la hora actual, hará que los cultivadores aprecien mejor la Obra Sindical, que plasmará en unas realizaciones tangibles.

Pero desgraciadamente, la acción política o de dirección en materia remolachera, pasa desapercibida. Como cultivador y nacional-sindicalista, entiendo que el Grupo Nacional, debe ser constituido cuanto antes, ya que él es quien debe de entender de toda la fase productiva y más adelante de la de transformación.

Montados los Grupos Provinciales, lo que supone tener funcionando los Comarcales y Locales, se deben de constituir los Regionales que falten, para llegar en la última etapa al Grupo Nacional, cuya constitución repito es de necesidad urgentísima. Mientras no se constituya, faltará algo a la organización remolachera. No será perfecta. La faltará algo y algo esencialísimo.

Toda política remolachera, entiendo con mi compañero Núñez-Orenas, presupone dos postulados, dos premisas: precio justo y limitación de cultivo.

Pero desgraciadamente no es así; pues se invierten los términos ya que se establece la limitación del cultivo señalando un precio bajo, antieconómico para el cultivador que siguiendo la rotación del cultivo, aun con precio bajo, ha de sembrar remolacha a 640 pesetas tonelada, con azúcar a 11 pesetas kilo y tonelada de pulpa a 1.750 pesetas.

Diferencias elocuentísimas que dicen y enseñan más que todos los discursos y artículos que podrán pronunciarse o escribirse.

¿Y cuál es el precio justo para la tonelada de remolacha?

Se sigue un procedimiento para señalar el precio de la tonelada de remolacha, que aun cuando sea al tradicional, entendemos y entienden todos los cultivadores de la mayería de las provincias cultivadoras de remolacha, que es injusto, y ello porque en remolacha, lo que tiene valor es el azúcar que la raíz puede tener. Este sistema es el que se sigue en las aulas de todas las clases. ¿Y por qué no ha de serlo en remolacha?

¿No pagamos más los abonos más ricos en materia fertilizante? ¿Por qué entonces en remolacha, no se paga más aquélla que tenga más riqueza, aquélla que tenga mejor rendimiento en sacarosa?

Esto es lo más justo, así cada uno percibe lo suyo.

Vemos pues, que no pedimos nada imposible. Pedimos lo justo y nada más.

Aplicando este sistema, la Economía Nacional, saldrá más favorecida, ya que se conseguiría con ello una normal y agronómica rotación de cultivo.

Diréis muchos de vosotros al leer esto, ¿y cómo se fija el precio por riqueza?

Dos factores son esenciales a este respecto: el precio del azúcar y el grado de riqueza de la raíz. El precio del azúcar, debe ser estudiado de tal manera que sin exceder de los límites prudenciales, podría dañar los intereses del consumidor, permita dar cumplimiento a las necesidades hondamente sentidas del cultivador, en armonía con la política agraria de nuestra Revolución.

Cuando se discutió en reuniones, congresos y asambleas, la necesidad de elevar el precio del trigo, afirmábamos que no era preciso para elevarle repercutiera en el consumidor. Se elevó el precio del trigo y el pan no se elevó.

Pues bien. En este caso sostenemos idénticos razonamientos. Puede elevarse el precio de 640 pesetas la tonelada de remolacha con un ligerísimo aumento en el precio del azúcar, si se eleva a 850 pesetas la tonelada. Esto supondría unas 12 pesetas al año, tomando como consumo medio de cada español por año, el porcentaje de 12 kilos.

Y llegamos a más y decimos se puede elevar el precio a 725 pesetas por tonelada, sin elevar el precio del azúcar por la sencilla razón de que el precio actual de 11 pesetas por kilo de azúcar, fué señalado cuando la tonelada de remolacha valía 725 psetas. La tonelada se ha rebajado de precio, el azúcar no se ha tocado y la tonelada de pulpa se ha elevado de 500 o 600 a 1.750 pesetas.

¿Cuál sería el precio que nosotros estimáramos remunerador y por consiguiente justo?

Sencillamente el de 850 pesetas por tonelada. ¿Exagerados? No. Comedidos y muy comedidos, porque al señalar ese precio, tenemos en cuenta los factores que juegan en la Economía Nacional.

Se podría señalar para dar satisfacción a nuestros compañeros cultivadores de remolacha de los distintas regiones de España, como precio base el de 750 pesetas, llegando en escala ascendente por riqueza a las 850 pesetas.

Castilla, los cultivadores castellanos, pretendemos con ello no perjudicar a nadie, ya que dejaría de ser lo que fué, para todas las tierras y los hombres de España.

Pronósticos del señor Manuel para esta semana.

- Por el momento, no se espera mejoría del temporal, que se adelantó un poco a nuestras previsiones.
- Hay señales de que amaine o cese la lluvia hacia mediados de semana, quedando la posibilidad de nieblas matutinas.
- Más adelante habra otro «golpecillo» de agua.

MANTAS BARATISIMAS

LANA PURA

DAVID RODRIGUEZ, S.A Mayor, 238.-PALENCIA

La presente cosecha de vino ascenderá a diecisiete millones de hectolitros

En La Mancha se produce los mejores caldos, pero Galicia da los mejores rendimientos

Ya se puede dar por terminada la vendimia y están dando fin la elaboración de esos caldos que cató Noé por vez primera; Homero, bebía en bastante cantidad sin que jamás le hiciese daño; Catón, recomendaba como la mejor medida para esparcir el ánimo; del que Boileau aseguraba que los mejores consejos que puede recibir un hombre están en el fondo de un vaso de vino, y, Fagón, el médico del Rey Sol, decía que se convierte en sangre de la mejor calidad.

GALICIA, LA REGION MAS PRODUCTORA DE VINO

Nuestra producción vitivinícola suele oscilar siempre entre los 14 y 15 millones de hectolitros, pero podemos decir que actualmente ha aumentado tanto la calidad como la cantidad. El consumo interior, por el contrario, ha disminuído bastante pero el excedente se destina a destilar alcohol, coñac, vino espumoso y licores, que se cotizan a más altos precios.

Los mejores rendimientos por hectárea corresponden a Galicia, que suele rendir de 5 a 8.000 litros. El rendimiento de Cataluña suele oscilar de los 4 a los 5 mil. Se calcula que la cosecha actual supondrá una media de 17 millones de hectolitros.

LOS NUEVOS VINOS SERAN EXCELENTES

La Mancha espera en el curso de los próximos meses que se eleven las cotizaciones de los vinos de nuevo cuño, debido a que a pesar de que la cosecha ha sido más corta que la del pasado año, que superó nuestra media normal, la calidad de la uva ha sido mejor y por consiguiente lo serán los caldos obtenidos.

En Medina del Campo sin embargo hay poco mercado vitivinícola, pero los precios se mantienen altos.

Esta es la situación actual de la campaña vitivinícola y podemos estar contentos los que nos gusta beber una copa de vino en cada comida porque, según los médicos, y entre ellos don Gregorio Marañón: «quizá un poco más de una copa, no sólo no hace daño a nadie, sino que es con muy pocas excepciones, de notoria utilidad» y «Aparte de sus propiedades aperitivas, y no pocas veces digestivas, su combustión casi completa proporciona de 500 a 700 calorías».

Dé prestancia y garbo a su cotidiano vestir, llevando gabardinas y trajes de la gran CASA MARTIN MAYOR, 86

GALLETAS FONTANEDA MARIA · NATINA · TOSTADA Surtidos FONTANEDA · CAMPOO · FAMILIAR

M.C.D.2022

Compás de espera en los mercados cerealistas

Los compradores están atentos a las importaciones y al cariz que tome la invernada

De 2,60 a 2,75 se paga la cebada, según zonas

Las lluvias desanimaron las transacciones ganaderas

Se presentan sostenidos los mercados mayoristas de cereales. Hay poca oferta, preocupados ahora los labradores, ante todo, con la siembra. La demanda tampoco abunda mucho, pues los compradores se retraen con vistas al cariz que toma la invernada. Por otra parte, están atento a las importaciones anunciadas, por si éstas abaratasen los precios, que, indudablemente, resultaría así si, con las importaciones, el invierto llegara benigno; ya que ante un invierno duro, la subida de precio de los piensos, necesarios para el ganado estabulado, sería inevitable.

Van trabajando algo las fábricas de harina, pero a ritmo lento.

CEBADA.—Se ofrece por Castilla a 2'75 pesetas kilo, con saco; en Extremadura, a 2'65; y más barata, a 2'60 en La Mancha; con bastantes operaciones, pero poco cuantiosas.

AVENAS.—Oscilan entre 2'60 a 2'70, con saco; con poco negocio.

CENTENO.—Se vende a 2'80, ensacado, en líneas de Castilla; y a 2'75, en La Mancha.

ALGARROBAS.—Desde 3'40 en La Mancha a 3'45 y 3'60 en líneas castellanas.

YEROS.—Se ofrece mucho, viniendo las cotizaciones desde 3'15 en La Mancha, hasta 3'20 y 3'25, en Castilla.

HABAS.—Las anchas, se ceden a 3'75, con envase; a 3'25 las mazaganas corrientes, y a 3'25 las cochineras.

MAIZ.—Es el grano que tiene mejor mercado, por lo que el volumen del negocio se refiere, ya que se pide bastante. Se ofrece a 3'15, con saco, por líneas andaluzas, Jaén y Málaga, principalmente; a 3'30 el sevillano fino; y los híbridos oscilan entre 2'90 y 3'15, según muestras y procedencias.

PAJAS.—También tienen mucho movimiento, comprándose en abundancia, sobre todo para el Norte; aunque, ya empieza a decrecer algo el negocio, pues ha abundado la compra en semanas anteriores, y la demanda empieza a retraerse ante la duda de cómo se presente la invernada. La paja de algarroba buena, en pacas de 21 kilos, se vende a 19 pesetas la paca, en líneas de Medina del Campo. La paja superior segoviana, de algarrobas, a 21'50 pesetas en fardos de 20 a 21 kilos. La blanca, a nueve pesetas la paca de 23 a 25 kilos, y a 7'50 las de 21 kilos.

PULPAS.—Se observa calma en el negocio; negociándose algo las andaluzas nuevas, que se ofrecen a 1.850 pesetas la tonelada; viejas de Castilla, se presenta alguna oferta desde 1.950 a 2.000 pesetas, según procedencias, con envase.

PATATAS.—Sostienen el negocios y los precios, con abundantes operaciones, vendiéndose el kilo de 1'10 a 1'15, sobre vagón origen, y aumentando algo, a 1'25, con bolsa de esparto.

MERCADOS GANADEROS. — Han transcurrido esta semana algo desanimados, debido, principalmente a las persistentes lluvias caídas. Por Galicia, el porcino sigue cotizándose a precios altos. El vacuno, sostiene precios.

FERIAS Y MERCADOS NACIONALES

MEDINA DEL CAMPO. — A pesar de la lluvia, que duró todo el día se ha celebrado el acostumbrado mercado semanal. Entraron 7.554 ovejas y corderos, 95 unidades de ganado porcino y solamente 16 reses vacunas. La mayor venta fué de ovejas y corderos, de los que se negociaron más de 6.000 cabezas; de porcino se vendieron 50 unidades, y la casi totalidad de las reses vacunas.

Los precios tienden al alza para el ganado lanar, principalmente en lo que se refiere a las ovejas próximas a dar su producto de la cría y leche. Algunas de ellas, castellanas y escogidas, valieron hasta 550 pesetas cada una, si bien algunas se pagaron a 415 otras con peor presentación y con destino a matanzas, se cotizaron a 180, 200 y 225 pesetas una, y las vendidas a peso lo fueron a 8'50 y 9 pesetas kilo en vivo, mientras que los corderos fueron realizados a 11 y 11'50 y los lechales, a 17 y 18.

TALAVERA DE LA REINA. — El mercado quincenal se ha celebrado con regular concurrencia. Entraron en total 5.902 cabezas de ganado, vendiéndose aproximadamente una tercera parte. Los precios acusaron, en general, sostenimiento. Se nota cierta paralización en el sector de vacuno de abasto, atribuído, según los expertos, a la expectativa de la repercusión que pueda ejercer en el mercado la anunciada instalación de puestos reguladores en las grandes poblaciones consumidoras de carne.

Cotizaciones: Yuntas de bueyes de labor, de doce mil a quince mil pesetas; vacas domadas, de tres a seis años, de cinco mil a seis mil pesetas; vacas y bueyes de desecho, de diez a doce pesetas kilo vivo; terneras y añojos, de quince a diecisiete pesetas kilo vivo; vacas de raza holandesa en producción, de cinco mil a diez mil pesetas unidad, según clase; ovejas entrefinas de vientre, de 35 kilos de peso en vivo, de 400 a 450 pesetas unidad; ovejas para carne, de 8'50 a 10 pesetas kilo vivo; corderos, de 11'25 a 12'25 pesetas kilo vivo; corderas para vida, de 12'50 a 13'50 pesetas kilo vivo; cabras de vida, clase corriente, de 250 a 300 pesetas unidad; a peso, de 6'50 a 7'50 pesetas kilo vivo; chivos, de 20 a 28 kilos, de diez a once pesetas kilo vivo; cerdos de tres meses, de 200 a 250 pesetas unidad; de siete a ocho meses, de 500 a 600 pesetas, también unidad; de un año, de 300 a 950 pesetas, y a peso, de 200 a 220 pesetas la arroba.

ESTELLA. — Extraordinaria animación en el mercado de ganado de cerda, en el cual los precios fueron los siguientes:

Gordo en vivo, entre 20 y 21 pesetas el kilogramo (alza); primales, de 1.100 a 1.300 pesetas el ejemplar, y gorines de 325 a 400 pesetas uno.

BURGOS. — En el mercado, gran animación, pues concurrieron muchos tratantes y ganaderos, registrándose los siguientes precios:

El vacuno para carne se pagó de 12 a 13 pesetas kilo, según calidad, y la pareja para labranza de 15.000 a 16.000 pesetas; ovejas con cría, de 550 a 600 pesetas; ovejas sueltas, 450; ovejas para carne, de 8'50 a 9'50 pesetas kilo; lechazos, a 21 pesetas kilo, y carneros de clase entre 11 y 13 pesetas kilo.

VITORIA. — Poca concurrencia en el mercado.

Las cotizaciones registradas fueron las siguientes:

Los cerdos de dos meses, entre 250 y 350 pesetas cada uno. Los primales, de 750 a 1.200. Los cerdos de engorde, de 2 a 3.000 pesetas cada ejemplar. Los negros, de 23 a 24'50 pesetas kilo en vivo, los cebados, de 18'50 a 20.

Distribuidor oficial:
CASA BERNARDO VALLADOLID
Becerro Bengoa, 9. Teléfono 2344
PALENCIA

HABLAN LOS LABRADORES

CARRETAS

Por MODESTO ALONSO EMPERADOR

Sonaban lentos y acompasados los cencerros, de gruesa chapa de hierro con la junta remachada, que colgaban, mediante un gran collar de duro cuero, del cuello rígido y potente de aquellas vacas uncidas en parejas de color de tierra. El auténtico yugo, diferente del «hugo» de costillas, unía su testuz a la viga de la carreta vieja mediante una maraña de correas que le ataban a los inútiles cuernos, que la Naturaleza les diera en calidad de defensas.

Lentos y acompasados sonaban los cencerros, porque en su caminar no había prisas, y destacaban en el silencio de los campos cuya tranquila paz no se atreviera a perturbar ni el mismo conductor que marchaba delante de la yunta sin pronunciar una sola voz de mando. Larga vara de fresno, llevada sobre el hombro, servía de segura señal para marcar la ruta que debían seguir los animales, sumisos y obedientes tanto como torpes y lentos.

Para nosotros era una curiosidad la llegada de varias carretas que, pareciéndose a un carro de labor sin «desojado», rechinaban en «dadiegos» y baches del camino, conducidas por auténticos sorianos de vestimenta y costumbres un tanto exóticas. Porque sólo a la llegada del otoño se esparcían por los pueblos formando pequeñas caravanas de tres o cuatro vehículos que solían acampar un par de días en la pública plaza pueblerina.

Aquellos hombres, de inconcebible austeridad, soltaban las vacas que «pacían», si puede servir la palabra, en unos sucios cajones de madera de pino que contenían una mezcla de paja y pocos salvados, como si las vacas hubieran de compartir la dureza de la ruta que se habían trazado. Y, al caer la tarde, colgaban de tres palos una recia marmita de hierro fundido, forrada de negro hollín, encendían una fogata de astillas y confeccionaban su propia cena de plato único que no era más que un cocimiento en agua de un poco de tocino, tasajo del que había entonces y unas patatas picadas.

Los mozos, que rondaban la fuente, ya de noche, para adorar los ojos de sus novias, sabían respetar el monacal silencio del pequeño grupo de hombres que esperaban tener listo su condumio al lado de las vacas, junto al rescoldo de la hoguera mientras sonaban, un poco tristes, los cencerros al compás de la lenta rumia que las bestias hacían en reposo.

Y allí pasaban la fría noche, acurrucados entre viejas mantas que traspasaban el rocío mañanero, esperando que el nuevo día les llevara hasta la plaza al ansiado comprador que, a cambio de muy pocas pesetas, aliviara la pesada carga de tablas de chilla, cuartones y machones de limpio pino cortados en el menguante del mes de febrero anterior.

Algunas veces vendían «almadreñas», las que nosotros llamamos «albarcas», construídas de una sola pieza, hermosamente talladas a navaja y parcialmente embetunadas. Y no era raro, tampoco, que vendieran o casi regalaran deliciosos «hayucos» que devoraba la chiquillería, en calidad de extraordinaria golosina, cambiando un montón por cinco céntimos.

Con nostalgia recordamos las fogatas de sorianos de nuestras plazas pueblerinas y sólo palabras de enorme admiración encontramos para glosar su ruda vida, casi espartana, de largas caminatas, frías noches al raso y quizá varios meses fuera de su casa hasta lograr volver a ella con unos pocos duros de ganancia y su vieja carreta ya vacía.

—¡Ay amigo, se olvida «usté» lo mejor! «Contra más se vive... Ya sabe lo que dice el «reflán». Se olvida «usté» de aquella chilla y los machones venían «cuasi» secos. Ya dice «usté» que les cortaban en el menguante de febrero. «Pos» ya lo tiene.

—Puede ser aquella especie de rito en la corta tuviera alguna ventaja. Yo no he vuelto a ver carretas desde hace muchos años.

—Ya no hace falta. «Pué» que «teniera» su misterio, y aquellos hombres nos llevaban hasta casa lo que ahora tenemos que comprar en los muchos almacenes de las capitales, pero verde, echando agua, porque hay prisa. Tenemos prisa «pa tó». Yo tengo «entavía» una tenada que cubrimos con tabla de chilla de hace treinta años y está como una vela y como el día que la pusimos. Bueno, la «verdá» es que «tié» algunas telarañas, pero no lo diga. Y ahora... compré unas ventanas «pa» arreglar la casa hace dos años y... «pa» qué le voy a contar. Pesaban como hierro cuando las llevé y tengo ventilación permanente por las rendijas que «das han» salido.

—Sí, hay prisa. Mucha prisa por almacenar dinero y esa prisa no permite conservar aquella calma en esa especie de obligados ritos. Los rápidos camiones, con tendencia al asesinato de ciclistas y peatones, han dado el traste con la pacífica y lenta marcha de las carretas sorianas; la férrea austeridad de la gente pasó a la historia y las máquinas que gruñen en los campos han roto el silencio que adornaban los lentos y acompasados tañidos de cencerros.

AGUADO LOSADA

SEGUROS: Agencia de "HISPANIA" — Incendios, Accidentes, Automóviles, Cosechas, Robo.

FINCAS: Compra-venta de Rústicas y Urbanas, Solares, Traspaso de negocios, etcétera.

Oficina: Mayor Pral., núm. 30 PALENCIA

TELEFONO, 2351

LAS FERIAS EN LA MONTAÑA

En Cabezón mucho ganado ha ido a las cuadras

En Sarón las vacas se pagaron de 16.000 a 17.000 pesetas

Continúan desarrollándose, sin grandes variaciones las Ferias montañesas.

En el mercado de Sarón se llegaron a vender, a primera hora, las vacas a trece, catorce y quince mil pesetas.

Un tratante de Madrid las adquirió, muy buenas, entre dieciséis y diecisiete mil pesetas. Entre éstas había vacas del pueblo de La Encina, San Roque, Aloños, la Vega, Santander, Liérgana, Villacarriedo y Selaya.

El famoso tratante «Cheja», vendió cuatro vacas de gran calidad a 55.000 pesetas.

El ganado comprado fué, en su mayor parte, a Madrid, 56 vacas; doce, para Alcalá de Henares; 18, para Barcelona; 34, Bilbao; 18, Valencia; 12, Murcia y Albacete; 10, Salamanca, y, a Zaragoza, fueron doce vacas y veintiocho terneros.

De éstas, fueron vendidas treinta a más de doce mil pesetas; 74, de diez mil a doce mil; 168, de ocho mil a diez mil; 195, de cinco mil a ocho mil, y el resto hasta 706 en total, a diferentes precios.

La de Cabezón también tuvo buen mercado, sobre todo en el ganado de carne, típico de esta feria. Permanecieron los precios altos después de la gran demanda de carne en las ferias de Reinosa, Polaciones, Puentenansa y Valle. A pesar de la carne congelada que se había recibido, los precios se mantuvieron a un mismo nivel y hubo mucho ganado que tuvo que volver a las cuadras.

Dr. José M.ª Martínez Sagarra

Ex cirujano jefe del Servicio de Urología del Hospital Civil de Bilbao (por oposición)

Urólogo de la Cruz Roja

Enfermedades médicas y quirúrgicas del riñón y vías urinarias

Avenida del Generalísimo, número, 1

VALLADOLID

Una Escuela de prácticas agrícolas en Jerez

Nueva York. — La agricultura española se beneficiará a consecuencia del acuerdo firmado recientemente en Madrid, por Kenneth Holland, presidente del Instituto de Educación Internacional (IIE) y don Miguel Echegaray Romea, del Instituto Nacional de Investigaciones Agronómicas de Madrid. Conforme a dicho acuerdo, se establecerá en Jerez de la Frontera, provincia de Cádiz, una escuela de prácticas agrícolas, primera en su género, sufragada por una donación particular, cuyo fin principal es elevar el nivel económico de la región, perfeccionando su agricultura.

Los trabajadores de la rama agropecuaria tienen los mismos subsidios familiares que los de la rama general

Se han elevado considerablemente las escalas.-Los premios de Nupcialidad serán ahora de 3.000 pesetas y se concederán sin limitación a todos los peticionarios que reunan las condiciones exigidas

En materia de Seguros Sociales, se han dictado recientemente unas nuevas e importantes disposiciones, que tienden a extender, incrementar y mejorar los actualmente vigentes, cuyas repercusiones benéficas alcanzarán en forma manifiesta al amplísimo campo social de nuestro país actualmente beneficiario de dichos Seguros.

Estas nuevas y transcendentes medidas modificativas, que entrarán en vigor a partir de enero del próximo año, es un signo más de la preocupación del Estado por amparar a los españoles todos.

Comentando estas importantes disposiciones, nuestro querido colega «El Correo de Zamora», publica unas declaraciones recogidas al respecto cerca del ilustrísimo señor Presidente del Consejo Asesor del Instituto Nacional de Previsión don Arcadio Rodríguez Cepeda, aclarando el alcance de dichas disposiciones, y que, por su interés, recogemos en nuestro SUPLEMENTO AGRICOLA.

La primera mejora de gran importancia en los Seguros Sociales, es la del Decreto de 2 de septiembre último, mediante el cual en cuestión de Subsidios Familiares, los trabajadores de la Rama Agropecuaria, tienen los mismos beneficios y en idéntica forma, a los de la Rama General.

La segunda mejora es la elevación de la Escala de Subsidios a percibir por los subsidiarios. Elevación hecha con un sentido social digno de todo encomio, como por cuanto, las diferencias en más entre la Escala anterior y la nueva, comienza a ser eficaz a partir de los seis hijos, llegando a poder cobrar 4.500 pesetas mensuales, los de doce hijos y aún tres mil pesetas más por cada hijo que exceda de doce.

Se ha criticado que el Subsidio no alcance más que a los hijos menores de catorce años. Hay, a mi juicio, y como apreciación personal, una razón, y es que al cumplir los catorce años, edad que en España se señala como límite de escolaridad, los hijos comienzan a trabajar de aprendices y a ejercer pequeñas faenas, que son ya una ayuda al desenvolvimiento económico del hogar. Aunque también es verdad, lo que algunos opinantes manifiestan, que a esa edad, los hijos de muchos subsidiados, empiezan a tener más gastos para atender los estudios que siempre procuran un gasto extraordinario.

En este punto, hay que tener en cuenta: Primero, que los estudiantes, en su mayoría son hijos de los menos económicos débiles. Segundo, que habría que discernir y discriminar entre los que estudian y los que trabajan, pues de no ser así, habría que hacerlo de una manera general, y se produciría una injusticia, entre las familias que tienen a sus hijos estudiando y las que los tienen trabajando y por ende haciendo una aportación al patrimonio familiar. Y tercero, que los estudiantes, pueden contar con el Seguro de Escolaridad y con una ingente cantidad de becas creadas por diversas Corporaciones, Entidades y Organismos de toda índole.

PREMIOS DE NUPCIALIDAD

También es interesante y de gran importancia, la variación establecida por el Decreto que comentamos, en lo referente a los Premios de Nupcialidad.

Hasta ahora se venían concediendo premios de dos mil quinientas pesetas y en número limitado a cada provincia, y en éstas, se concedían a los que alcanzasen mejor puntuación conforme a las condiciones preestablecidas en un baremo marcado por la Ley. Pues bien, conforme al nuevo Decreto, a partir de primero de enero próximo, no sólo se elevan los Premios a la cuantía de tres mil pesetas, sino que se dará sin limitación de número por provincia, y sólo se exigirá que los peticionarios reunan los requisitos de edad, cotización, salarios y demás condiciones legales para tener reconocido el derecho.

PREMIOS DE NATALIDAD

Tampoco el Decreto que comentamos, se ha olvidado de mejorar los Premios que anualmente se vienen concediendo a las familias numerosas.

Hasta ahora, se concedían dos premios de cincuenta mil pesetas de ámbito nacional. Uno para el matrimonio que mayor número de hijos hubiese tenido, y el otro para el matrimonio que mayor número de hijos vivos tuviese el día primero de enero del año a que corresponda el Premio.

Se concedían también dos Premios de quince mil pesetas en cada provincia, para las dos familias que dentro de dicha provincia, llenasen las condiciones requeridas para los Premios nacionales, conforme hemos indicado.

Pues bien, a partir de primero de enero de 1956, serán CUATRO, los Premios nacionales. Dos primeros premios de cincuenta mil pesetas cada uno, y dos segundos premios de veinticinco mil pesetas por familia. Y los Premios provinciales, también serán CUATRO. Dos Premios de quince mil pesetas y dos segundos de cinco mil pesetas cada uno.

SEGURO DE VEJEZ

Verdaderamente importante es el Decreto Ley de 2 de septiembre, publicado en el «B. O. del Estado» de 23 de octubre, y por el que establece tan importantes mejoras en las prestaciones del Seguro de Vejez e Invalidez, que constituyen una transcendental medida en la mejora del sistema de nuestra Seguridad Social.

Del importe actual de 125 pesetas mensuales, que constituye la pensión de Vejez en la Rama Agropecuaria, se eleva a 400 pesetas al mes, para los trabajadores por cuenta ajena de esta Rama, e incluso para los de la General, que no tengan derecho a beneficios de Mutualidades y Montepíos y aún para los que gozan de este beneficio del Mutualismo Laboral, se eleva a 250 pesetas mensuales.

Y hay una novedad que era oportuno subsanar como necesidad sentida, que era establecer pensiones de Viudedad en favor de las viudas de trabajadores, que ya vinieran percibiendo el Subsidio de Vejez o Invalidez, o que hubiesen tenido derecho a él, si al fallecer no lo cobraron. Pues bien, el Decreto que comentamos, subsana esta necesidad al asignar a las viudas una signación del 50 por ciento de la Pensión de Vejez a que tuviese derecho el marido fallecido. Y a mayor generosidad, hace compatible el percibo de esta prestación con las que pudiera tener derecho dentro del Régimen de Subsidios Familiares.

Pero a mi juicio, lo más interesante de esta reforma, es que reconoce el derecho y atiende no solamente a los trabajadores que se retiren a partir de primero de enero de 1956, fecha de entrada en vigor de la Disposición, sino, que inclusive establece mejoras a los trabajadores pensionistas, que tengan reconocido el Derecho anteriormente. A éstos, o sea a los antiguos subsidiarios, les aumenta la pensión, de 125 pesetas mensuales, a 300 pesetas, para los trabajadores de la Rama Agropecuaria y de la Rama General que no tengan derecho a beneficios del Mutualismo Laboral, y de 225 pesetas al mes, para los que estén acogidos a los beneficios del Montepío. Y para poder valorar la importancia de esta segunda medida, debe tenerse en cuenta, que en la actualidad, los subsidiados del Seguro de Vejez, alcanzan la cifra aproximada de 8.000.000.

LEY DE ACCIDENTE

Como indico más arriba, pendiente de la aprobación de las Cortes, está la nueva Ley de Accidentes del Trabajo, pero prefiero no comentarla hasta su publicación. Si quiero adelantar un punto transcendental de la reforma, y es que la nueva Ley, subsanará la desagradable diferencia que hasta ahora venía rigiendo entre la cuantía de las pensiones a percibir en caso de accidente entre los obreros agrícolas y los obreros industriales, que era tanto como establecer que la vida o los miembros mutilados de un trabajador del campo, eran de peor condición que los del trabajador de la ciudad.

Esperamos confiados que las Cortes aprueben la nueva Ley, inspirada en la declaración X del Fuero del Trabajo, destruyendo las diferencias y haciendo iguales en la desgracia y en la vida a todos los españoles, y más todavía noble Legión del Trabajo.

Ahora lo que hace falta, es que todos los españoles, y más todavía los trabajadores españoles, sepan apreciar en su justo valor, las transcendentales mejoras que el Gobierno del Caudillo les viene proporcionando y sobre todo, sepan agradecer lo que por ellos se hace con un concepto hondamente cristiano, humano y social, como es el de nuestro incomparable ministro de Trabajo, excelentísimo señor don José Antonio Girón, que viene ganando etapas y superándose en cada una ganada, al plasmar en realidad la solución de los problemas planteados a la clase trabajadora, y que lo hace con la lealtad y fidelidad del mejor intérprete que ha tenido el Régimen inspirado por la Falange conducido por Franco y que tiene por ejecutor a este camarada que es Girón.

Viviendas y barracones de madera

Desmontables

Sistema VAQLAN

Solicitar presupuestos y referencias, a

HIJOS DE LANTERO, S. A.

SANTANDER

Marqués de la Ensenada, s/n. Teléfono, 3972

¡Qué pocas liebres hay en tierra de Campos!

ANECDOTA GALGUERA

Por Luis A. Polanco

Uno de los buenos días del pasado mes de octubre, antes de que el tiempo cambiase, cuando aun disfrutábamos de aquella excelente temperatura propia de la estación otoñal que al fin y al cabo suele ser en este país la mejor del año para pasarla en el campo, siguiendo la costumbre de sementera se nos ocurrió la feliz idea de montar a caballo para ir de caza deseosos de ver si lográbamos correr alguna liebre.

Una vez puestos ya de acuerdo procuramos comer algo más pronto de lo ordinario y salimos en medio de un sol espléndido, cuatro caballistas y una pareja de galgos. Montando caballos bastantes aceptables aunque ya no muy briosos toda vez que entonces era raro el día que no se les montaba mañana y tarde. Abandonamos el pueblo de Baquerín, saliendo incluso de su término municipal ante esa errónea creencia que todos tenemos de suponer que fuera puede haber más que en casa y nos dirigimos al campo de Pedraza donde al encontrarnos con una rastrojera sin pisar de las ovejas nos dispusimos a cazarlas mano sobre mano como mandan los cánones. Pocas señales se vieron pero al cabo de dos horas de mirar fiojamente todos al suelo, Clemente la vió echada y dió la clásica voz de «¡acá está!». Repuestos de la impresión que aquel inesperado y simpático grito suele causar a todo buen aficionado nos dispusimos a «echarla» procurando que saliera larga ante el temor de que los perros pudieran encamarla.

Por fin saltó el mamífero roedor llevándonos a todos detrás, perseguido ya de cerca de los perros, quienes con facilidad se echaban pronto encima de aquel pobre animalito que resultó una lebranco pero que a pesar de ser joven hizo trabajar lo suyo a los lebreles.

Una vez que la pobre víctima fué cogida, llegamos los cazadores al sitio donde los perros la tenían muerta y después de los comentarios de rigor volvimos a ponernos en mano, habiéndose en este momento unido a nosotros un aficionado y conocido agricultor de Pedraza que montando una buena yegua se disponía a pasar en nuestra compañía la tarde cazando.

No volvimos a ver ni un solo pelo y al anochecer cuando nuestro acompañante se despedía de nosotros se le ocurrió decirnos: —Si ustedes vuelven el domingo podríamos cazar allá junto a la carretera de Revilla que es un sitio donde se pueden correr cuatro liebres. Al oir tan alentadoras afirmaciones no lo echamos en saco roto y acompañados de dos o tres cazadores más, allí nos fuimos tan pronto como llegó aquel esperado día. Volvimos a juntarnos de nuevo con el de Pedraza y después de los consabidos saludos de costumbre, unos a caballo y otros a pie nos pusimos todos en mano y a cazar se ha dicho. En total éramos diez hombres dispuestos a no dejar una.

Después de tres sin levantar ningunos los ojos del suelo, esta vez fuí yo quien tuve la suerte de poder dar la nueva buena a mis compañeros, por fin había visto una liebre en la cama.

Tomadas las debidas precauciones aquella fué levantada pero con tan mala fortuna que apenas la dejaron correr los galgos. También era joven.

A fuer de aficionados de pura cepa continuamos todos cazando, hasta que cansados y aburridos llegó el momento en que a pesar de esa gran afición hubimos de emprender nuestro regreso a casa, no sin antes despedirnos de aquel amable acompañante a quien quizá con el mejor deseo se le ocurrió decirnos... Si a ustedes les parece podríamos el domingo que viene cazar en aquellos altos del otro lado del pueblo que también son muy aficionados.

AVISO

GANE 200 PESETAS

Como obsequio que hacemos a los lectores de «DIARIO PALENTINO», recibirán un magnífico reloj de pulsera (señora o caballero), último modelo, suizo, garantizado, contra reembolso de 245 pesetas (rebajado en 200 pesetas), comprobándolo antes de abonarlo y con facultad de devolución si no fuera del agrado, si manda el presente anuncio a CASA SOLER, calle Floridablanca, número 130. BARCELONA

POMPAS FUNEBRES
NTRA. SRA. DE LA CALLE
AVISAD AL TELEFONO 2527
(Servicio permanente)
Mayor, 206. — PALENCIA

M.C.D.2022

10.000 PESETAS, primer regalo del 30 de Noviembre DEL BOLETO MERCANTIL

pueden corresponderle comprando en los Comercios adheridos al mismo:

TEJIDOS Y PAÑERIAS

Polo, S. A.	Mayor Pral., 91 y 99.
Olmedo y COT. S. A.	" " 29.
Almacenes Marcelo	" " 28 y 206.
Casa Ridruejo	" " 79.
Tejidos San Luis	" " 67.
Los Riojanos	" " 110.
Tejidos Zarzosa	" " 35.
Manufacturas Poza	" " 45 y D. Sancho 15
Casa Martín	" " 86.
Galerías Carrión	" " 226.
El Triunfo	" " 115.
Confecciones Velayos	Bocaplaza, 9.
El Globo	Mayor Pral., 182.
Casa Rico	" " 46.
Herguedas. Sastrería	" " 109.
Castrillo. Confecciones y pañería	" " 51.
Trajes hechos Marcial	Plaza Mayor, 16
Tejidos San Bernardo	Mayor Pral.
Hijo de Pío Bertolín	Plaza Mayor, 11.
Nueva Pañería	Don Sancho, 8.
Sastrería Avelino	Prolongación B. Bengoa.

COMERCIO DE CALZADOS

Hoyos. Calzados	Mayor Pral., 150.
El Minuto	M. Azcoitia, 9.
Casa Calvo. "Zapatillas"	Mayor Pral., 171.
Calzados Arrizabalaga	Plaza Mayor, 11.
Calzados Azofra	Boca Plaza, 2.
Calzados Trigueros	Plaza Mayor, 15.
El Botín de Oro. (Vda. de S. Pérez)	Mayor Pral., 60.
Calzados la Mallorquina	" " 7.
Calzados El Toro	" " 41.
Calzados Prieto	" " 160.
Calzados Tines	" " 260.
Calzados Trini	Plaza Mayor.
Calzados Lucio	Mayor Pral., 197.

SANEAMIENTO, CALEFACCIONES Y APARATOS ELECTRICOS

Pastor	Mayor Pral., 130.

JOYERIAS Y RELOJERIAS

Cieza, óptica	Mayor Pral., 108.
Hermoso y González	" " 98.
Relojería MACI	" " 50.
Sánchez, Platería	" " 88.
La Esfera (Radios y relojes)	" " 213.
Casa Mérida	" " 27.
Casa Salamanca (Joyería)	" " 53.

MERCERIAS

Almacenes Bustillo (Rufilo Gómez)	Mayor Pral., 144.
Mercería Moreno	" " 49 y Barrio y Mier, 5.
El Danubio	" " 105.
Casa Garrán	" " 104.
Casa González	" " 60.
Almacenes Nicolás de Lomas	" " 56-58.
Mercería Julita	" " 204.
Mercería Carmina	" " 207.
Mercería Domínguez	" " 182.
Almacenes Puertas	Don Sancho, 6.
Casa Toyi	1.ª Travesía Carretera Santander, 8.
Mercería Mary Pili	Juan de Castilla, 2.
La Media de Cristal	Mayor Pral., 197.
Casa Suca	" " 226.
Mercería Geni	Don Sancho, 8.
Mercería Tere	Mayor Pral., 179.
Mercería Amparito	Modesto Lafuente, 17
El Barato	Mayor Pral., 191.
Mercería Geni	Pastores, 52.
La Isla de Cuba	Mayor Pral., 34.
Mercería Jesús Alvarez	1.º Tra. C. Santander.
" Lucía Diez	Grupo Abella.
" Isabelita	J. de Castilla, 1.

CAMISERIA Y GENEROS DE PUNTO

La Blanca	Mayor Pral., 153.
Germán	" " 202.
Alvarez. Mercería	" " 181.

CONFECCIONES PARA NIÑOS

El Capricho	Mayor Pral., 128.
Isaura	" " 145.
El Iris	Don Sancho, 1.

CONFECCIONES DE PUNTO

Durango	Mayor Pral., 197.
Madoga	P. Becerro Bengoa.

ULTRAMARINOS

Castrillo	R. Argentina, 16.
Virgilio Burón	Mayor Pral., 192.
Rógulo Gutiérrez	Rizarzuela, 24.
Julián López	Paseo del Otero.
Manuel Olaso	Paseo del Otero.
Pablo Zarzosa	Mariano Prieto, 1.
Almacenes Avenida	A. Valladolid, 12.
Clemente Hedrosa	Pastores, 35.
Casa Diocle	San Juan de Dios, 20.
Isaías García	Paseo del Otero.
Lázaro Reglero	Modesto Lafuente, 21.
Desiderio Reglero (Vinos)	San Juan de Dios, 24.
Mariano de Vena Ponga	Carretera Santander, 4.
Esteban Fernández	Barrio San Antonio.
José Pallarés	Héroes del Alcázar.
Casa García	Burgos, 19.
Casa Poli	Colón, 40.
Casa Sansegundo	" 19.
El Henar	Don Sancho, 13.
Casa Cano	Teniente Velasco, 7.
Casa Heraclio	Carcavilla, 1.
La Unión Montañesa	Nueva Florida, 2.
Casa Arsenio	Modesto Lafuente, 23.
Eladio Merino	Santiago, 7.
Máximo Guerra	Rizarzuela, 14.

ARTICULOS DE PIEL Y BISUTERIA

Establecimientos Marín	Plaza Mayor, 15.

ARTICULOS DE PIEL PARA VIAJE

Curtidos Moreno	Barrio y Mier, 15.

ARTICULOS PARA DEPORTES Y FERRETERIA

Casa Neira	Joaquín Costa, 4.
Espegel, S. A.	Don Sancho, 17.
Casa García	Mayor Pral., 190-192.

MAQUINAS DE COSER, BICICLETAS, RADIOS

Casa Bernardo Valladolid	Becerro Bengoa (prolongación).

GARAGES

Félix del Paso	Mayor Pral., 246.
Auto Locomoción	" " 14 al 20.
Rafael López	Martínez Azcoitia, 1.

DROGUERIAS Y PERFUMERIAS

Casa Dávila	Mayor Pral., 146 y 224.
Heraclio Domínguez	Plaza Mayor, 11.
Heraclio Domínguez	Teniente Velasco, 8.
Heraclio Domínguez	Carretera Santander, 10.
Droguería Acisclo	Mayor Pral. 107.
Clarysol	" " 24.
Melero	" " 200.

LIBRERIAS Y PAPELERIAS

Gráficas Aguado	Mayor Pral., 130.

AMUEBLADORAS

Casa Linarejos	Mayor Pral., 131.
Casa Crespo	" " 168.

CUCHILLERIAS

Casa Domingo	Plaza Mayor, 16.

CARNICERIAS Y SALCHICHERIAS

La Salmantina	Mayor Pral., 189.
Salchichería Garrido	Barrio y Mier, 10.
Casa del Río	Plaza Mayor, 15.

CONFITERIAS

Casa Garrido	Mayor Pral., 73.
El Buen Gusto	" " 122.
Casa López	" " 30.

BAZARES

Albino R. Alonso	Mayor Pral., 79.

Escuche nuestra emisión por Radio Palencia, todos los sábados a las once de la noche, y podrá ganarse fácilmente nuestros premios semanales.

NO-DO DE SUCESOS

1

UN MUERTO Y UN HERIDO GRAVE, AL SER ATROPELLADOS POR UN CAMION DE PALENCIA

Valladolid. — Anoche, a las doce, ocurrió en la carretera de Madrid, a no mucha distancia del fielato establecido en dicho lugar, un trágico suceso.

Según referencias particulares, el camión P-2507, por causas que no han sido concretadas, chocó violentamente contra un árbol, derribándolo, atropellando seguidamente a dos hombres que venían desde «La Bombilla», a esta ciudad.

A consecuencia del atropello, uno de ellos resultó muerto en el acto, y su acompañante, con diversas heridas. Fué trasladado inmediatamente al Hospital Provincial, donde se le apreciaron, al parecer, lesiones en la columna vertebral y calificándose su estado de grave. Habita en la cabaña del Arca Real.

El muerto se llamaba Mariano Duque Moyano, de 33 años, domiciliado en el barrio de las Delicias. Era soltero y obrero, como su compañero Francisco.

El herido es Francisco Moyano Vázquez, soltero, de 26 años, natural de Valladolid, vive en Arca Real, 1; sufre por aplastamiento fractura de raquis, fractura de la quinta vértebra lumbar, fractura de pelvis y contusiones en diversas partes del cuerpo. El pronóstico es de muy grave.

El juez de guardia, señor Gutiérrez de Juana, se presonó en el lugar del suceso, practicando las diligencias de rigor y ordenando el traslado del cadáver al depósito judicial.

El conductor del vehículo, José María Proaño Alcalde, domiciliado en Palencia, casas de Tarazona, ha ingresado en la cárcel.

2

MUERTO POR UN CAMION

Madrid, 5. — Cuando pretendía atravesar la calle de Javier de Burgos, en el Puente de Vallecas, fué arrollado por un camión Manuel Quesada Fernández, de 23 años, que felleció poco después en el equipo quirúrgico, a causa de las heridas recibidas.

En la brigada de Investigación Criminal se ha recibido un maletín que contiene 72 piezas de material quirúrgico y una nota en la que decía, «para la brigada criminal, calle del Correo, 2, de parte de tres delincuentes honrados».—Cifra.

3

S. O. S. DE UN BARCO INGLES

Tarofa, 5. — El barco inglés «Ohiti» lanzó varias llamadas de socorro a las 7'15 horas de hoy según comunican las estadísticas radiocosteras de Cádiz y Vigo. El barco que navega por el Atlántico parece estar en comunicación con otro de nacionalidad italiana que se hallaba próximo al «Ohiti». — Cifra.

4

ACCIDENTADA CAZA DE UN JABALI

Pozoblanco (Córdoba), 5.—En el huerto del cortijo denominado «La Farolera», de este término, el cazador Miguel Rodríguez Moreno ha dado muerte a un jabalí, cuyo peso un bruto ha sido de ciento treinta kilos.

La caza de este ejemplar que venía merodeando por los contornos desde hace algunos años ha sido dura y accidentada. Un grupo de cinco cazadores, que salieron con el ánimo de acabar con él, le divisaron en la sierra Chimorra, donde uno de ellos hirió al animal de un disparo. El jabalí, emprendió la huída y se refugió a doce kilómetros de distancia, en el cortijo «La Farolera», hasta donde le siguieron los cazadores a través de las huellas de sangre. Al verse acosado el jabalí arremetió contra el grupo de perseguidores, hiriendo a uno de ellos. Al que desarmó y destrozó la ropa. Cuando emprendió nueva huida, Miguel Rodríguez Moreno consiguió matarlo.

El animal presentaba señales de haber recibido antiguos impactos sin duda de otros cazadores que también habían intentado capturarlo.—Cifra.

5

CINCO PERSONAS MUERTAS EN UN INCENDIO

Bracebridge, Ontario, 5. —Cinco personas, incluídos una madre con sus tres hijos y un anciano impedido, han resultado muertos al incendiarse la casa transportable en que vivían a unos 18 kilómetros de esta ciudad.

El único que pudo escapar fué el padre de las criaturas, pero con gravísimas quemaduras.

El incendio fué rapidísimo y sólo pudo ser extinguido tras ocho horas de intenso trabajo de los bomberos.—Efe.

Mató a un taxista por no pagar el viaje

El criminal fué detenido

En Cortina (Asturias), al borde de un precipicio de cincuenta metros de altura, entre unas malezas apareció el cadáver del taxista ovetense José María Raposo Abella, de 49 años, casado y con cuatro hijos. Del suceso, dimos cuenta ayer en la sección correspondiente de nuestro periódico.

El cadáver presentaba diversas heridas que hacían suponer un asesinato, que ofrecía para su esclarecimiento grandes dificultades por la falta de pistas a seguir. Las pesquisas de la policía asturiana, dieron, no obstante, fruto y a las trece horas de cometido el crimen fué detenido el supuesto asesino, que resultó ser Rubén Sánchez Fernández, de 22 años de edad, vecino de Olloniego, originándose los hechos por una discusión con el taxista sobre el importe del viaje. Parece que el criminal no tenía dinero para pagar y entonces atacó al chófer, dándole muerte.

M.C.D.2022

EL LIBRO BARATO

Por 8 y 10 ptas. las mejores novelas de los autores de todo el mundo

BAROJA (Pio).—Zalacaín el aventurero).
FERNANDEZ Y GONZALEZ (Manuel). — El Pastelero de Madrigal.
Id. El Derecho de la sangre. (Segunda parte de «El Pastelero de Madrigal»).
Id. La Princesa de los Ursinos.
Id. Isabel de Farnesio.
MAJO FRAMIS (R.).—Madame Pompadour.
MATA (Pedro).—La reconquista.
Id. Irresponsables.
Id. Una aventura demasiado fácil.
MATA (Pedro).—La catorce.
Id. El amor de cada uno.
MELVILLE (Herman). — Mobuy Dick (La ballena blanca).
POE (Edgar Allan).—Aventuras de Arturo Gordon Pin.
PUCHKIN (Alejandro).—Dubrovsky el bandido.
RETANA (Alvaro). — Alba, esplendor y ocaso de Paulina Bonaparte.
THACKERAY (Guillermo M.). — Aventuras de un fanfarrón.
WILDE (Oscar). — El retrato de Dorian Gray.

PRECIO DE CADA UNA: 8 PESETAS

BUSCH (Niven). — Duelo al sol.
LOOS (Anita). — Los caballeros las prefieren rubias.
MATA (Pedro). — Un grito en la noche.
MATA (Pedro. — Corazones sin sin rumbo.
PEREDA (José María). — Peñas Arriba.
PINKERTON (Robert E.). — Corazones del Norte.

PRECIO DE CADA UNA: 10 PESETAS

SCOTT (Walter). — Ivanhoe.
PREVOST.—Manon Lescaut.

PRECIO DE CADA UNA: 16 PESETAS

Otras Novedades Editoriales: «El Magisterio eclesiástico y la Medicina», por M. Zalba y J. Bozal: 50 pesetas.
—«Moral médica en los Sacramentos de la Iglesia», por el doctor Luis Alonso Muñoyerre, Arzobispo de Sión y Vicario General Castrense: 70 pesetas.
—«Embarazo extrauterino», por los doctores César Fernández Ruiz y Luis de Vega F. Crespo: 76 pesetas.
—«Historia de Grecia», por Robert Cohen: 140 pesetas.
De venta en:
Librería I. G. DIARIO-DIA
Mayor Pral., 147-151. PALENCIA
A los pueblos se enviarán contra reembolso.

Crónica de Barcelona — CALEFACCION EN LA VIA PUBLICA

La primera estufa al aire libre ha sido instalada en los andenes de la línea tranviaria de la calle Balmes

Barcelona. — Los usuarios de servicios públicos de superficie disfrutan desde el martes de un nuevo sistema de calefacción: radiaciones infrarrojas producidas por combustión de gas. La primera estufa al aire libre, al margen de los típicos puestos de castañas, que son los precursores, ha sido instalada en los andenes de línea tranviaria, situados al final de la calle Balmes, donde comienza la avenida del Tibidabo, lugar muy a propósito para esta clase de experiencias por el azote que sufre durante el invierno, por parte de vientos, fríos y lluvias.

El aparato generador está instalado en el techo de las marquesinas que protegen de la lluvia a los presuntos aspirantes a viajeros. Y digo presuntos, porque dado el conocimiento que a Dios gracias poseemos de las reacciones humanas, serán muchos los que se cobijen bajo el techo calorífero sin deseo alguno de subir a un tranvía, como ha ocurrido con los bancos instalados en los andenes de la plaza Urquinaona, que en lugar de ser utilizados por los impacientes aspirantes a usuarios de servicios públicos, constituyen plazas vitalicias de ciudadanos en agradable vagancia, que alternan la lectura de periódicos y novelas con la amena distracción que ofrece la lucha cotidiana por un espacio mínimo en la plataforma del 29.

No obstante, la innovación ha sido muy bien recibida por los barceloneses. El día de Todos los Santos fueron muchos los ciudadanos, con sus respectivas familias, que han ido a la avenida del Tibidabo para comprobar los confortantes efectos de las radiaciones.

Debo hacer constar, por comprobación personal, que el procedimiento es realmente eficaz y digno de llevarse a la práctica en todas las paradas tranviarias de la ciudad. Los efectos de las radiaciones son inmediatos. Se emplea en la instalación un quemador formado por una placa de cerámica porosa, sobre la que se efectúa la combustión. El consumo de combustible es de un metro cúbico por hora. Es de esperar que este sistema de calefacción no sufra restricciones o apagones frecuentes, con lo que el descrédito sería también inmediato. Por si la nueva técnica de calefacción al aire libre fallare, buena será que no olvidemos lo típico, por si tenemos que arrimarnos de nuevo al puesto de castañas, en espera del tranvía o del autobús que no llega a su hora.

MARTIN CANIGO

FABRICAS SUIZAS REUNIDAS HERNANI (GUIPUZCOA)
Desde 50 Pts al mes — Contado — Plazos
Enviamos a toda España
PIDA CATALOGO GRATUITO

Lágrimas en los ojos de Ortega y Gasset cuando besaba la cruz

Una humilde monja dialogando, serena y segura, con una mente privilegiada

La revista «Signo», órgano de la Juventud de Acción Católica Española, en su último número dedica una plana al debatido tema de la muerte de Ortega y Gasset. En uno de los trabajos —firmado por Luis Fernández Martínez— comienza diciendo el articulista: «Se está especulando con el destino eterno del alma de D. José Ortega y Gasset.» Y al referirse a su muerte «cristiana», escribe: «El Padre Félix García llama morir «cristianamente» a lo que Ortega y Gasset hizo: morir con absolución recibida con conocimiento y voluntad plenos.

El agustino se la dió y el moribundo besó con unción el crucifijo. No fué ese día el primero en que Ortega acercó los labios a la cruz; lo hizo ya antes varias veces en el curso de una noche en el sanatorio, después de hablar a solas con la monjita sierva de María que le velaba. Imagine el lector la escena: una humilde monja dialogando, serena y segura, con una mente privilegiada, en plena lucidez, y el Dios que repartió la inteligencia a ambos vió lágrimas en los ojos de Ortega cuando besaba la cruz.

Ortega ha muerto cristianamente —sigue el articulista—. Concretemos por si acaso: ha muerto cristianamente el pensador, el filósofo y el literato, que se daba cita en la personalidad de D. José Ortega y Gasset.

A propósito de otras especulaciones impertinentes: el Padre Félix García «fué llamado» para asistir a Ortega, luego la familia del filósofo «no se opuso ni mostró indiferencia» a la vista del sacerdote.

Razón tenía quien dijo —termina el articulista— que Dios «no podía estar ausente de un alma como la suya». Descanse en paz don José Ortega y Gasset, que supo aprovechar epemplarmente el momento en que su alma dijo: «¡Dios a la vista!»

SEMAFORO DE LAS LETRAS

«BAJO LA PIEL DEL MAR», Por M. ANRES

He aquí un libro ciertamente interesante que nos ofrece la Editorial Reus, firmado por M. Anres. En él se estudian los misterios de la vida submarina, en un relato mitad científico, mitad deportivo, adobado con la gracia de la novela. Todo ello le infunde un atractivo difícilmente superable, en el que se conjuga la calidad literaria con el juego de recursos de la técnica nerrativa.

«LOS HERMANOS RICO» por SIMENON

Continúa lanzando, una tras otra, la Editorial Albor, en versión castellana, las novelas del más grande novelista contemporáneo. Nos referimos a Simenón. La que nos ocupa es quizá una de las más características del genial escritor. En ella —y tomando como eje la vida de los gangsters norteamericanos— nos ofrece un completo tratado de psicología, centrando sobre el escenario de una familia, toda el margen de la ley, la solución de un problema, en el que palpitan todas las reacciones —buenas y malas— que pueden presentar el corazón humano. Magistralmente urde la trama Simenón y magistralmente llega a la solución entremezclando lo trágico y lo poético, la crueldad y la generosidad, la pasión y la ternura. La versión de Cañameras, justa y ágil.

«MAIGRET Y EL HOMBRE DE LA CALLE», por SIMENON

También es de Simenón (Editorial Albor) este otro conjunto de novelas que acaba de llegarnos para la recensión. Dijérase que Simenón en estos relatos cortos trata de hacer gala de sus dotes de narador tocando todas las cuerdas y pulsando todas las formas del novelar. Así nos encontramos con el que titula el volumen y «Maigret en la subasta», manejando la intriga en torno a su popular personaje; «Los cerditos sin rabo», humano y emotivo; «Bajo pena de muerte» y «Un tal señor Benquin», de delicioso humorismo y «La escala de Buenaventura», desconcertante y vivaz cuadro costumbrista. Todos ellos de esa vitalidad recia, de escalofrío, que impresiona y magnetiza y que Simenón o pinta o esboza, dejando siempre la moraleja en alto y haciendo coautor al lector. Que —como dice González Ruiz— es el mérito supremo del buen novelista.

Dacio RODRIGUEZ LESMES

MOSAICOS GRAJAL
OBRAS Y CONSTRUCCIONES
Cementos, yesos, cañizos, azulejos, fregaderas, tuberías, etc.
Precios económicos
ALMACENES: Ignacio Martínez de Azcoitia, 15. Teléfono, 2297
PALENCIA

BODAS - BANQUETES
Infórmese de los servicios que hace el
RESTAURANTE DEL HOTEL CASTILLA

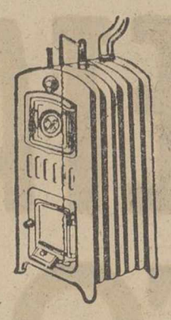
Calefacciones, Saneamientos
PASTOR
Mayor, núm. 130
y M. Lafuente, 20
PALENCIA

Mirador del Pirineo (Especial para este periódico) — EN UNA CAFETERIA ITALIANA

FRONTERA francesa. — Aunque no sea más que para comprar medio kilo de excelente café, hay que asomarse, de vez en cuando, a Francia. El domingo lo hicimos varios amigos. Uno de ellos, burgalés, que no había pasado jamás la frontera y que no ocultaba una leve emoción al pasar la línea imaginaria que separa los dos países.

Para él, desacostumbrado, había una gran diferencia no sólo en el idioma y en las costumbres, sino también en el paisaje. No es nada lo que separa a Irún de Hendaya, y el hecho diferencial topográfico alcanza un gran relieve.

Antes de almorzar en Biarritz, estuvimos en un café, tomando esas cosas que llaman aperitivo y que, en realidad, no hacen más que quitar el apetito. Por un Martini nos pusieron 150 francos en la nota. Otro tanto por un vino quinado y 200 francos por un pernod lleno de grados.

Al pagar, nuestro amigo el burgalés, que era quien había hecho la invitación, nos preguntó cuál era la costumbre en cuanto a las propinas para el camarero. El camarero —le conozco de haberle oído hablar otras veces— pertenece al partido comunista; pero no consideró deshonroso extender la mano para recoger la propina de unos «cochinos burgueses», y mucho más, estando incluído el servicio en la nota.

—No ha sido mucho. Quinientos francos de la consumición y cincuenta que he dado al camarero...

Peor luego, reflexionando, no por cicatería, sino por curiosidad, me preguntó:

—Oye, ¿cuántas pesetas son 550 francos?...

—Al cambio que hemos hecho, son 66 pesetas.

—Pues no es nada barato.

Almorzamos en un restaurante elegante, y sin haber hecho un exceso en la selección y en la cantidad de los vinos, la cuenta importó 1.500 francos cada uno. Es decir, 180 pesetas cada cubierto. Seguía mi buen amigo haciendo cálculos de la equivalencia en pesetas, para exclamar.

—Esto, en España, es mucho más barato.

—¡Claro que lo es!! Como otras muchas cosas.

Volvimos a un bar bastante modesto, donde yo sé que sirven un café exquisito. Así lo comprobaron mis amigos.

El burgalés, buen aficionado al coñac, quedó sorprendido al ver cómo lo servían en una pequeñísima copa.

—¿Tan pequeños?...? —me preguntó.

—Sí, es lo corriente. Cuando quieren echar un poco de teatro, sirven en usas copas enormes. Pero la cantidad de coñac que sirven es la misma.

—Pero hay que tomar varias copas... Será barato, ¿no?

—Pues, no. Estas copitas valen, por lo menos cien francos; que son, no lo olvides, doce pesetas.

—Si yo había oído que Francia era la tierra del coñac...

—No. Hay la región de Cognac, pero este licor se hace en España en calidades tan excelentes y aun mejores todavía. Lo que pasa es que los franceses, que son catadores insuperables del buen vino, beben poco coñac. Yo he visto, muchas veces beber coñac español a los franceses, y en todos los establecimientos, míralo ahí, no falta el Fundador, que es como se llama, por antonomasia, al coñac de España.

Se quedaron un poco sorprendidos e incrédulos. Yo, entonces, les mostré un block de notas, de un viaje que acabo de realizar por Italia. Y una nota de precios de una cafetería de Roma, el «Gran bar pasticceria Arizona», situado en Vía Veneto, una de las principales calles de la capital de Italia.

En una elegante lista de precios, y en el apartado de Cognac-Locuori», figuran los siguientes:

Brandy di marca, 200 liras.
Cognacs francesi, 350 liras.
Brandy Fundador, 350.

El coñac italiano es suave, pero apreciado por el buen bebedor de brandy. Estos eligen siempre el español, como lo denotan que lo igualan en precios a los V. S. O. P. franceses.

Nos lo explicaba luego el dueño. En Sudamérica, el coñac español es preferido, con mucho, a los mejores de Francia. El turismo que lleva a Roma tantos americanos, es quien ha impuesto la calidad del brandy jerezano.

De este viaje por Italia tengo que contar muchas cosas al lector. No para descubrir el Adriático, sino para recordar que España tiene también mares.

Alfredo. R. Antigüedad

DIETARIO

Domingo 6 de Noviembre 1955

SANTORAL. — XXIII de Pentecostés. — Fiesta de Todos los Santos de la Compañía de Jesús. — Santos: Severo, obispo; Félix, Atico, mártires; Winaco, abad; Leonardo, confesor. (Misa: Del Domingo. Color: Verde).

Sale el sol a las 6'49 horas y se pone a las 17'7 horas. Sale la luna a las 11'45 horas y se pone a las 12'40 horas. Luna nueva, el día 14.

REFRAN: De los Santos a Navidades, es invierno de verdad.

EL TIEMPO EN PALENCIA

Barómetro: A las 18 horas de ayer, 692'7; a las ocho horas de hoy, 693'5. — Temperaturas: Máxima de ayer, 15'0; mínima de hoy, 8'6.—Dirección del viento: A las 18 horas de ayer, WSW.; a las ocho horas de hoy, SE. Lluvia, 3'5. Humedad relativa media, 71 por ciento.

MATERIAL DE OFICINA, EN I. G. DIARIO-DIA

EL TIEMPO EN ESPAÑA

Durante la noche han decrecido las precipitaciones, siendo de carácter débil e inapreciables en puntos distribuídos irregularmente en casi toda la Península, según comunica el Observatorio Meteorológico. En Canarias se registran lluvias intensas, recogiéndose 35 litros en la estación de Lanzarote.

El Servicio predice que continuarán las precipitaciones en Galicia, León y puntos aislados del Duero y Extremadura. Mejoría transitoria en el Centro y Sur. Tormentas débiles en el área del Estrecho. Chubascos y tormentas en Canarias.

Castellón de la Plana registró la máxima temperatura, con 27 grados y Teruel la mínima, con uno bajo cero. En Madrid, máxima de ayer, a las 13'30 horas, 16 grados y mínima de 9'33, a las 6'40 horas.

EFEMERIDES. — 1794: Muere en Teruel el obispo don Roque Martín Merino, de Fuentes de Don Bermudo. — 1479: Nace Juana la Loca.—1792: Batalla de Jemmapes. — 1835: Nace Lombroso. — 1877: Nace el doctor Gómez Ulla. — 1893: Muere el compositor Tchaikowski.

ARTICULOS DE ESCRITORIO, EN I. G. DIARIO-DIA

Cecilio Curieses Urbón
Fábrica de Mosaicos "LA CARMINA"
MATERIALES DE CONSTRUCCION
Azulejos blancos y de color, tuberías de gres. Precios y calidades inmejorables
Avenida Manuel Rivera, 2. Teléfonos 1311 y 1644 PALENCIA

El último número de "El Español"

Acaba de aparecer el número 362 del semanario «El Español», con 64 páginas en huecograbado y al precio de 2'50 pesetas. Publica los siguientes reportajes e informaciones del mayor interés y actualidad:

«Ya no hay retaguardia». Todos tenemos un puesto en los planes de defensa pasiva, por Ernesto Salcedo.

«Los cinco «alimentos maravilla» de mister Hauser. Los menús de la salud y la belleza, por María Jesús Echevarría.

«Del Palacio de las Naciones, de Ginebra, al Palacio de El Pardo, de Madrid». La entrevista Franco-Foster Dulles, por Enrique Ruiz García.

«El drama de la persecución». Sesenta y cinco millones de católicos «con las manos atadas y los labios sellados».

«Cincuenta años del Aero Club». Del «Jesús del Gran Poder» a la Escuadrilla Azul, por Daniel Sueiro.

«Una escuela para jueces y fiscales». Diálogo con don Manuel de la Plaza, director de la Escuela Judicial, por Jiménez Sutil.

«Un camello dormido: Fuerteventura». La vida actual de esta isla canaria. Castilla novísima del Océano, por Antonio de la Nuez.

«El mundo se hace viejo». Entrevista con el doctor Piedrola Gil sobre el envejecimiento de las poblaciones, por Antonio Covaleda.

«Agreda, en ritmo de progresos». Actualidad de la vieja villa soriana, por Blanca Espinar, enviado especial.

«La Iglesia ante el capitalismo». Resumen del reciente importante libro de Dauphin-Meunier.

«El río es de todos». Novela, por Segismundo Luengo.

Completan el número artículos de F. Maldonado de Guevara, García Nieto y las secciones habituales.

FAJAS MI LINEA
Tenemos el honor de invitar a nuestra distinguida clientela y señoras en general, a la exposición de modelos MI LINEA, que presentaremos los días 7 y 8 de Noviembre en el Hotel Jorge Manrique, de Palencia, y 10 y 11 en el Hotel Inglaterra, de Valladolid

anuncios por palabras

CUBRESEMILLAS. Trisurcos, bisurcos. Sembradoras de botas y de ballestas. Gradas. Rastras. Husillos para lagares. Almacenes Maquinaria Hijo de Feliciano Ortega.

COCINAS para carbón y leña. Pastor.

TUBERIAS de gres y fibro-cemento, chapa acanalada, para cubiertas. Pastor.

MOSAICOS, cementos, yesos y materiales en general. Pastor.

TRANSPORTISTAS. Labradores: Navamuel vende el remolque mejor construído y más barato.

NEUMATICOS, correas de ventilador, correas trapezoidales. Navamuel. Casado del Alisal, E. Teléfono, 1937.

PLACAS uralita para tejados tuberías, accesorios, azulejos, etc. Uralita. Agencia Oficial, José Antonio, 45. Teléfono, 1455. Palencia.

CALEFACCIONES Arias. Cuartos de baño. Menéndez Pelayo, 7. Teléfonos 2647 y 1829.

BAR CANTABRICO. Selecto marisco todos los días. Servicio a domicilio. Teléfono, 3201.

CUBRESEMILLAS, bisurcos, trisurcos, gradas, sembradoras de todos los tipos, abonadoras para tractor y caballerías, tolvas desinfección semillas, material «Triplex», repuestos en general. Almacenes Pinacho.

VENDO OVEJAS, rebaño completo a parir en noviembre, juntas o en lotes a buen partir. Marcelino Pajares en Paredes de Nava.

VENDO, céntrico casas viviendas nuevas, libres; una propia labrador, otra industria y solar. Agustín Pérez. Herrera de Pisuerga.

VENDO corta roble, en la Dehesa de San Pedro de Matanza. Para tratar, en la finca, con Rufino Salamanca.

VENDO casa con huerta. Camino Torrecillas. Demetrio Inclán.

DOY en arriendo o a medias fábrica mosaicos. Hermanos Montes. Saldaña.

SE VENDEN 36 borras y sobreborras, 20 corderas. En Frechilla. Blas Cano.

VENDO 200 borros. Francisco Martínez. Buenavista.

VENDO CASA planta piso, cuadra y corral, llave en mano. Informarán, Barrio y Mier. Cuchillería.

ANTES de vender consulte con Chatarrería Angeles, llamando al teléfono 2552. Carretera de la Julia, número 1. Junto a los Maristas.

SE OFRECE señorita con Bachiller, «Grado Superior». Informes, en este periódico.

ARADOS, para tractor bidisco y tridisco, reversible «Lamusa», cuatrisurcos, trisurcos, bisurcos, «Oliver», gradas de ballesta y estrella, sembradoras. Almacenes de maquinaria, Sobrinos de Fidel Diego, S. R. C. Palencia.

TRACTORES «Case» y repuestos para los mismos, molinos «Case» de gran utilidad y rendimiento, husillos y prensas para uva y maquinaria agrícola en general. Tejeda y Díaz, S. L. Palencia.

VENDO 98 borras, juntas o en lotes. Demetrio Torío. San Román de la Cuba.

VENDO casa, cuatro dependencias, piso libre, amplios locales y 25.000 adobes, dos carros de varas. Razón, teléfono número 2358.

COMPRARIA máquina regruesar madera. Razón: Fernando Valledor. Eras del Bosque. Palencia.

VENDO cerdo cebado, carretera de Villamuriel. Simón Ruiz. Huertas Bajas.

SE VENDEN 120 chopos. A tratar, con Avelino Nieto. Baltanás.

SIRVIENTA, se necesita para dos personas, buena retribución. Informes, calle Burgos, 21. Portería.

VENDO par de mulas de alzada de 2 a 3 dedos, media edad. Secundino Paniagua. Becerril de Campos.

SE VENDEN 400 kilogramos de repollo valenciano, en Villoldo. Antonio Rodríguez.

VENDO piano-manubrio, 55 martillos, caja-China, platillos, castañuelas y campanillas, buen uso. Tabanera de Cerrato. Serapio Gento.

VENDENSE dos casas, sitio céntrico. Razón, Cámara Propiedad Urbana.

POR SOBRANTE, se vende potro y potra, bretones, 5 dedos, a prueba, 3 años; dos obradas de hoja de remolacha. Colón, núm. 30. Palencia.

LECHEROS: Se vende corte de veza. Huerta de Viñalta, de Escudero.

VENDO carro par, medio uso; segadora «Deering», araña, trisurco, aperos labranza. Villasabariego. Santiago Santillana.

VENDO galgo tres años. Paniguindas. Palencia. Anastasio Cabezón.

TRANSPORTES hasta cuatro toneladas, económicos. Avisos, calle Mayor, 4, 1.º. Teléfono, 2943.

SEMBRADORAS todos tipos. Abonadoras para tractor y caballerías; bisurcos, trisurcos, cuatrisurcos, gradas, rastras, arrobaderas, brabants, giratorios con vertederas «Triplex», repuestos en general. Almacenes Pinacho.

VENDO «Chevrolet» de 2 a 3 toneladas, 20 H. P. Daniel García. Paredes de Nava. Teléfono, 105.

TOMARIA dos huéspedes. Razón, (Casa Peña). Junto Casas del Hogar. Teléfono, 3008.

MANTAS usadas y nuevas, desde 55 pesetas. Guarnicionería Frente al Banco de España.

ACADEMIA de mecanografía, «Arroyo». Método gratuíto, buenas máquinas, comodidad. Colón, 31.

CARPINTEROS, ebanistas, constructores, carroceros: Francisco Madrigal Martínez, en Almacenes «La Hortensia». Avenida Manuel Rivera, 26, vende tableros, Tablex. Distribuidor Oficial.

SEÑORA: ¿Necesita pronto su abrigo? Plazuela Carmelitas, 5.

NECESITO oficialas modistas. Mayor, 125, 3.º.

LORENZO SANTOS
Agencia «Sigma».—Saldaña
Radios ocasión, verdaderas gangas

HALLAZGO pluma estilográfica en camino del Cementerio. Se entregará a su dueño, en Sanatorio San Luis.

TRASPASO tienda comestibles, bien situada. Informes, Novelas. Nueva, 8.

¿SUS GALLINAS no ponen? ¿Están enfermas? Inmediatamente délas Galliol. Premiado en varias exposiciones.

COMPRAMOS madera chopo, en rollo. Fábrica Mondadientes. Muriedas (Santander).

REMOLQUES «Alvaro», para usos agrícolas, tres toneladas, 22.000 pesetas; 4 toneladas, 24.000 pesetas; 5 toneladas, 26.000 pesetas; 6 toneladas, 30.700 pesetas. Carretera la Esperanza, 40. Teléfono, 3761. Valladolid.

COMPRAMOS papel, recogiendo a domicilio. Teléfono, 2943.

MOSAICOS «La Hortensia». Avenida Manuel Rivera, 26.

COCINAS esmaltadas y negras. Ferretería Isasmendi-Madrigal.

COCINAS económicas con encimera pulida, precios de fábrica. Véalas en Maquinaria Urbón. Palencia.

COMPRARIA casa en Palencia, sitio céntrico, rentas antiguas. Razón, Administración.

MUEBLES. Gran oportunidad. Comedores, gabinetes, armarios de luna, camas, sillas, mesitas, etc. Gran surtido. Precios especiales de Otoño. Ahorrará mucho dinero ahora. No se envían catálogos. La Amuebladora. Torrelavega.

ENCARGADO finca regadío, Venta Baños, precisase matrimonio, 35-40 años, ofrecimiento, aspiraciones y referencias, «Agrupación Inmobiliaria». Fuencarral, 126. Madrid.

MAQUINAS punto. Modelos patentados. Procedimiento italiano Aparato auxiliar «Jacquars», para hacer toda clase de dibujos. Máximas garantías. Facilidades. Consúltenos. Imperio. Montera, 32. Madrid.

MUEBLES, máquinas de coser «Alfa», radio Philips. Gran exposición abierta al público, al lado de la estación. Florencio Alonso. Osorno.

VENDO remolque, un eje de 3 toneladas para tractor, y 8 arados para tractor, monosurcos, bisurcos bidiscos, tridiscos, fijos y reversibles. Cultivador y alomador. Todo nuevo. Precio lote completo, 60.000 pesetas. José González. Calle Esperanza, 83. Valladolid.

JATA holandesa, 9 meses, superior, vende Luisa López. Villaherreros.

VENDO 20 ovejas jóvenes, con ubre. Revenga de Campos. Eusebio Boada.

PERDIDA perro Seter, negro, con collar y candado, atiende por «Toni». Se ruega su devolución, a Epigmenio Martín. Castrejón de la Peña (Palencia).

PIANO, se vende. Mayor, 244, 3.º.

AVICULTORES: Mezclad con vuestros cereales la cuarta parte de «Polvos Ponedores». Veréis aumentar considerablemente la puesta. Pedid folletos. Hijos Abel González. Valladolid.

POR AUSENCIA al extranjero, traspaso acreditado bar muy céntrico y mucha clientela. Agencia Castilla.

CASA vendo en Alar del Rey. Mariano Mateo. Miguel Iscar, 4. Valladolid.

SE OFRECE conductor, carnet primera especial. Informes, Hermanos Martínez, 8. Paredes de Nava.

VENDO 64 ovejas. Autilla del Pino. Felicísimo Becerril.

VENDO 50 ovejas nuevas. Alejandro. La Serna.

VENDO 100 ovejas nuevas, abocadas a parir y 180 borros cajones. Mariano García Gañinas. Manquillos.

NECESITO amplios locales con patio. Ofertas, Obispo Fonseca, 1. Fábrica.

SE VENDE macho de seis años, 5 dedos; carro seminuevo y cerdo de 90 a 100 kilogramos. Alfonso Román. Valdespina.

SE VENDE una partida de árboles maderables. Amancio Martín. Santa Cecilia del Alcor.

MOTO «Guzzi», de 65 cc., vendo, en muy buen estado. Informes, Bar Sarín. Frómista.

TRASPASO tienda comestibles con vivienda, poca renta. Avenida Valladolid, 9.

Pulpa - Alfalfa - Maíz
ROYUELA. Casado del Alisal, 29

LA GRANJA Carro saluda a su distinguida clientela y público en general, al comenzar su octava campaña de incubación, y pone a su disposición la producción genética de sus dos inmejorables razas «Leghorn» y «Castellana Negra», con pollitas de un día y crecidas. Informes, carretera Cementerio Nuevo. Teléfono 1577. Palencia.

MANTAS seminuevas, desde 48 pesetas; toldo carro pequeño usado; mantas capillo, ribeteadas. Guarnicionería Marín. Plaza Mayor. Frente La Carrionesa.

PERDIDA llavero, varias llaves. Se gratificará entrega. Tienda Sra. Viuda de Cabrero. Mayor, 33.

VENDO rectificador de baterías, nuevo, marca «Philips», 24 woltios, o cambio por aparato radio. Mariano Garrido. Paredes de Nava.

VENDO cabra, primera cría. Abundio Fernández. Miñanes.

ARTICULOS DE OFICINA, EN I. G. DIARIO-DIA

CEMENTOS HONTORIA, S. A.
(CEHOSA)
DISTRIBUIDOR PARA PALENCIA Y SU PROVINCIA:
"ARROYO"
FABRICA DE PIEDRA ARTIFICIAL
Almacén: C. Alisal, 41. Telf. 1519
Oficinas: Mayor, 75. Telf. 2063

Banco de Santander
FUNDADO EN 1857
Capital escriturado, totalmente desembolsado ..... Ptas. 100.000.000
Reservas ..... " 160.000.000
CAJA DE AHORROS
Departamento especialmente organizado para toda clase de operaciones con el exterior
SUCURSALES EN LAS PRINCIPALES PLAZAS DE LA PENINSULA, ISLAS CANARIAS Y BALEARES
(Aprobado por la Dirección General de Banca y Bolsa con el n.º 1.694)

M.C.D.2022

Deportes

El partido de mañana en La Balastera entre el Castilla y la D. Ponferradina

Asistirá mucho público, si no falla el tiempo

Hay bastante interés por ver el partido que, mañana domingo, se celebrará en La Balastera. Se enfrentarán la Deportiva Ponferradina y el Castilla local.

Vienen los de Ponferrada con ánimos de buscar afanosamente algún punto, por aquello de que consideran que es relativamente fácil encontrarlos en La Balastera. Luego, cuando se juegan los partidos, muchos comprueban su error. Y acaso suceda lo mismo esta vez. Porque como se sabe, el Castilla es difícil de batir, máxime cuando se encuentra en la necesidad de sacar puntos para escapar del incómodo puesto en que se encuentra. Como hasta ahora ha tenido una primera vuelta difícil, confía el Castilla en situarse bastante mejor a costa de este partido del domingo, y de la segunda ronda del torneo, que puede ser más suave para sus colores.

Creemos que el equipo local alineará los mismos muchachos que salieron el domingo en León, y que tan bien se defendieron hasta que el árbitro les castigó con un injusto penalty que les hundió. Ahora, repetimos, confían en que han de realizar un buen partido.

Lo que hay que desear es que el tiempo no tuerza el gesto y se nos meta en lluvias. Porque en esto de llamar a las tormentas de agua, el Castilla parece una especialidad, ya que tiene mala suerte, pues raro es el partido que puede jugarlo con buen tiempo. Acaso el domingo tengamos un día espléndido y así lo deseamos, para que los animosos muchachos del Castilla tengan una buena entrada en La Balastera, que les anime y que —todo hay que decirlo— dé un refuercillo a su caja de tesorería.

Que todo es necesario: Puntos para situarse bien, y buena entrada para poder hacer frente a las necesidades del Club.

Por su parte, la Ponderradina alineará, casi con seguridad, el equipo más fuerte que posee, es decir: Neira; Zarrita, Covarrubias, Javier; Victorino, Curro; Pinilla, Luis, Maceñido, Benjamín y Abad.

Y frente a este conjunto, el Castilla no se diferenciará mucho de este que damos a continuación:

Montoya; Luciano, Venancio, Isidro; Gus, Tito; Emilio, Ribón, Mauro, Medina y Abad.

Así que hasta dentro de pocas horas, en que asistiremos a La Balastera para presenciar este reñidísimo partido, que empezará a las cuatro.

Baloncesto

Mañana, a las 12, Juventud-C. M. Santa Cruz

Mañana, a las doce, en la pista del Colegio de los Hermanos Maristas, tendrá lugar el partido de baloncesto, correspondiente a la tercera jornada del Campeonato Regional de Primera Categoría, entre el Juventud F. J. y el C. M. Santa Cruz.

Los vallisoletanos, ascendidos este año a la categoría superior, tienen, según nuestras referencias, un buen conjunto, pero esperamos una «entrada en juego» de los palentinos y que luchen con coraje y moral por conseguir la primera victoria del torneo.

Los deportistas norteamericanos esperan ver pronto a Galiana

Ofertas al nuevo campeón de Europa

Nueva York, 4. — Los círculos boxísticos de Nueva York, indican hoy su satisfacción por el hecho de que el español Fred Galiana haya ganado el título europeo de los plumas, en una pelea contra Ray Famechon, ya que Galiana es una cara nueva para los aficionados americanos.

El Internacional Boxin Club había prometido traer al campeón europeo, fuera Galiana o Famechon, para que hiciera en los Estados Unidos algunas peleas, y se tiene la sensación de que Galiana es una inversión mejor. Famechon realizo ocho combates en los Estados Unidos en la temporada 1950-51, y aunque ganó seis de ellos, no se convirtió en una atracción.

Aún no existen en Estados Unidos planes definitivos con respecto a Galiana, pero, probablemente, se le darían algunas peleas para que se fuera «calentando», caso de que viniese, para enfrentarlo después con un contrincante sobresaliente.

Cuando Famechon vino a los Estados Unidos en 1950, su primera pelea fué contra Willie Pep, campeón del mundo, que hizo que Famechon apareciera en el ring como un inepto total y ya nunca consiguió reconquistar su prestigio en los Estados Unidos.—Alfil.

Sindicato Provincial de Hostelería y Similares

Por la presente nota, advertimos a todos los dueños de establecimientos de Cafés, Bares y Cantinas de esta Capital, donde se vienen celebrando pequeñas rifas de caramelos y dulces, especialmente durante los domingos y días festivos, que esta clase de rifas, como cualquier otra, no pueden celebrarse, necesitando para ello la oportuna autorización del Ministerio de Hacienda, considerándose por tanto tal proceder como infracción de contrabando, prevista y penada en la vigente Ley de Contrabando y Defraudación, de 11 de Septiembre de 1953, las que se celebren sin cumplir los requisitos determinados.

Lo que recordamos a todos los interesados, en evitación de posibles sanciones.

Por Dios, España y su Revolución Nacional-Sindicalista.

Palencia, 5 de Noviembre de 1955.

El Secretario del Sindicato, S. GOMEZ ABAD.

Cuartos de final de la Copa de Europa

Al Real Madrid le ha correspondido eliminarse con el "Partizán", de Belgrado

Bruselas, 4.—Después de celebrado el sorteo de los cuartos de final de la Copa de Europa, el presidente del Real Madrid, Santiago Bernabeu, desmintió vehemente toda argumentación de que España pondría objeciones a la celebración de un partido con el Partizán, de Belgrado.

Santiago Bernabeu manifestó: "La Directiva del Real Madrid C. F. y la Federación Española de Fútbol, en pleno, aceptarán, sin la menor duda, los resultados del sorteo de hoy".

El presidente del Real Madrid, añadió: "El deporte y la política son dos cosas absolutamente distintas. Los deportistas no deben hacerse eco de posibles divergencias en los puntos de vista políticos de sus países, aunque sean de naturaleza ideológica".

Santiago Bernabeu subrayó que los deportes desempeñan un papel esencial en la aproximación entre los pueblos y terminó con rotundo mentís de que el Real Madrid estuviera considerando una petición de que se anule o se modifique el resultado del sorteo.

En los juegos olímpicos se encuentran deportistas de distintos países, sin diferenciación de credos ni de razas. Aquí lo mismo.

Durante la última sesión del Comité de urgencia de la Unión Europea de Fútbol, que tuvo lugar a puerta cerrada, dicha Comisión estudió la cuestión de los partidos internacionales televisados y la fórmula de distribución del dinero obtenido por los derechos para la retransmisión por radio y por televisión.

Se ha sabido que no pudo llegarse a un acuerdo y que la cuestión volverá a ser examinada en una sesión posterior, pero queda en absoluto secreto la forma en que estuvieron divididas las opiniones de los delegados entre las diversas fórmulas posibles: la totalidad del importe de tales derechos para uno u otro Club; división por mitad entre los dos Clubs, etc.—Alfil.

PETICION DENEGADA

Bruselas, 4. — El representante del Djurgardens Idrottsforening, Lyberg, manifestó al Comité de Urgencia de la Unión Europea de Fútbol, que no debiera entrar en el sorteo el equipo sueco, ya que había registrado una pérdida económica en los octavos de final en su encuentro contra el campeón polaco Gwardia. No se conformaba con no entrar en el sorteo, sino que el representante pidió enfrentarse directamente contra el Real Madrid.

La petición fué negada por el Comité, indicando que el sorteo en estos casos es obligatorio.

Ahora bien, una vez conocido su próximo contricante, el Hibernian escocés, el Comité se comprometió a gestionar una fórmula de compromisimo con el Hibernian para que los dos partidos se jueguen en Escocia, o en todo caso, uno en Escocia y otro en un país neutral.

Además de Luberg asistieron como representantes de los clubs calificados, Santiago Bernabeu, por el Real Madrid; Van Hege, por el Milán; y Perchats, por el Reims.

Van Hege es el antiguo jugador belga. Eliminado el Anderiecht representó al campeón italiano.

El Comité decidió que los partidos de la segunda vuelta, esto es, los cuartos de final, deberán terminarse antes de febrero.—Alfil.

33 vacantes de Secretarios de tercera categoría en nuestra provincia

Se convoca Concurso para su provisión en propiedad

El «Boletín Oficial de la Provincia de Palencia» inserta hoy una disposición de la Dirección General de Administración Local, por la que se convoca Concurso para la provisión en propiedad de las plazas vacantes de Secretarios de Administración Local de tercera Categoría. Son las siguientes en nuestra provincia:

Abia de las Torres, 12.500 pesetas.
Alba de Cerrato, 11.250.
Buenavista de Valdavia, 12.500 ptas.
Capillas y Boada de Campos, 12.500.
Castrejón de la Peña, 15.000.
Castrillo de Don Juan, 12.500.
Celada de Roblecedo y Herreruela de Castilleria, 12.500.
Congosto de Valdavia y Villanueva de Abajo, 13.750.
Cubillas de Cerrato, 12.500.
Espinosa de Cerrato, 13.750.
Herrera de Valdecañas, 12.500.
Hornillos de Cerrato, 12.500.
Itero de la Vega, 12.500.
Lantadilla, 13.750.
Membrillar y Villafruel, 12.500.
Palenzuela, 13.750.
Población de Campos, 12.500.
Puebla de Valdavia, 12.500.
Quintanilla de Onsoña, 12.500.
Redondo, 12.500.
Renedo de Valdavia y Arenillas de San Pelayo, 12.500.
Revenga de Campos, Villovieco y Villarmentero de Campos, 13.750.
San Román de la Cuba y Pozo de Urama, 12.500.
Tabanera de Cerrato, 12.500.
Valoria de Aguilar y Becerril del Carpio, 12.500.
Valle de Cerrato, 12.500.
Vega de Bur, 12.500.
Villajimena, 12.500.
Villalobón, 12.500.
Villamediana y Valdeolmillos, 13.750.
Villarrabé y Bustillo del Páramo, 13.750.
Villasarracino, 13.750.
Villaumbrales, 12500.

Recuerdos viejos

HACE 50 AÑOS

NOTICIAS DEL DIA 6 DE NOVIEMBRE DE 1905

EL PRESUPUESTO MUNICIPAL. —La Corporación municipal celebró sesión extraordinaria para discutir el presupuesto formulado por la Comisión de Hacienda para el próximo ejercicio de 1906. Presidió el Alcalde señor Hurtado, asistiendo los concejales señores Guzmán, Tejerina, García, Durán, Revilla, Quirce, Cabeza, Pérez, Castrillejo, Garrán y Montecliva. La parte de ingresos fué aprobada por unanimidad. La de gastos sufrió una economía de 2.000 pesetas, aprobándose así el proyecto.

El presupuesto, por tanto, que ha de regir el año próximo, ha quedado en la siguiente forma:

Ingresos, 594.623'88 pesetas. Gastos, 612.973'13. Déficit, 18.349'25 pesetas.

Para cubrir el déficit, se acordó acudir, como en años anteriores, a la tarifa especial, gravando artículos que no figuran en la vigente ley de Consumos.

DON MATIAS BARRIO Y MIER, DECANO. — Ha sido nombrado Decano de la Facultad de Derecho de la Universidad Central, don Matías Barrio y Mier, ilustre cerverano.

EL CENTRO OBRERO NO PRESENTA CANDIDATOS. — El Comité Local del Centro Obrero de Palencia ha repartido hoy una circular entre el vecindario, anunciando que no presentará candidatos en las próximas elecciones para concejales.

HOMENAJE A LOS VOLUNTARIOS CATALANES. — En Madrid se han celebrado diversos actos en homenaje a los voluntarios catalanes supervivientes de la guerra de Africa. Don Antonio Maura les dirigió una patriótica alocución. Esta tarde han visitado al General Polavieja, que fué también voluntario en dicha campaña, siendo obsequiados por él espléndidamente. Por la noche estuvieron en el Circo Price; al entrar en la sala, el público los ovacionó calurosamente.

EL VIAJE DEL REY A ALEMANIA. — A la una de la madrugada de ayer, S. M. el Rey emprendió viaje a Berlín. A pesar de lo intempestivo de la hora y lo desapacible de la noche, acudió a despedirle a la estación de San Sebastián numeroso público, que vitoreó al Monarca con entusiasmo. El equipaje de S. M. se compone de 58 baules. El Ministro de Estado lleva diversas cruces, que serán otorgadas en Alemania. A las dos de la madrugada el tren llegó a la estación de Hendaya. Allí esperaban al Monarca español las autoridades francesas. Don Alfonso expidió en dicha estación un telegrama de saludo a Mr. Loubet. En Yurisy saludó a S. M. el ayudante del presidente de la República francesa. El Rey llegó sin novedad a París y por la línea de circunvalación se dirigió a la vía de Chalons. A las diez y media de la noche de hoy llegó el tren real a la frontera francesa, donde tomó el tren imperial para Berlín. S. M. hará la entrada oficial en la capital alemana mañana a las tres de la tarde.

VIDA MUNICIPAL

NEGOCIADO DE QUINTAS.—Se interesa la presentación en el Negociado de Quintas de este Ayuntamiento, del personal que a continuación se menciona:

Manuel Pérez Alejos, Mariano de la Vega Inclán, Alfredo Sáez Fernández, Julio San Millán Prieto, Luis Antolín Asensio, Marcos García López, Julián González Pérez, Jesús Estébanez Antolín, Luis Payá Rodríguez, Arquipo Pérez Fontecha, Amador Palacios Alonso, Jesús León Fernández, Pedro García Elice, Francisco Vaquero Sahagún, Ignacio Martín Pérez, Silvino Pajares Alonso, Julián Rodríguez González, Gil González Fernández, Román Gómez Maza, Marciano Linares Herrero, Santiago Diez Arranz, Juan Antonio Eguía Rico, Melchor García Iglesias, Luis Tovar Camuesco, Pedro Bruguera Martín, Angel Ordóñez Ordóñez, Angel Muñoz Muñoz, Agustín Antón de la Peña, Emiliano Manjón Traspuesto, Eugenio Benito Rodríguez, Silvino Antolín Expósito, Eustaquio González Martínez, Antonio Bartolomé Caballero.

Palencia, 4 de noviembre de 1955.—El Alcalde.

Textos de Educación Física para las alumnas del Magisterio

Se han recibido los textos de Educación Física, editados por la Delegación Nacional de la Sección Femenina, para las alumnas libres y oficiales de las Escuelas Normales del Magisterio, y del Magisterio de la Iglesia, textos que se atendrán para el curso oficial y exámenes, pueden adquirirlos en la Regiduría de Prensa y Propaganda, (Menéndez Pelayo, 25), de diez a dos de la tarde.

Se suspende el festival taurino de Herrera de Pisuerga

Ante la inseguridad del tiempo el Alcalde de Herrera de Pisuerga telefoneó esta tarde para comunicar que se había decidido suspender el festival taurino que, en segunda convocatoria, estaba anunciado para mañana domingo.

El día de hoy amaneció lluvioso en dicha ciudad y siendo de temer la persistencia del temporal de lluvias se decidió comunicar la suspensión para evitar que se desplazasen inútilmente los diestros con los consiguientes gastos.

Mala suerte han tenido los organizadores de este festival taurino que sobre el papel se ofrecía interesantísimo. Las nubes no han querido colaborar. Menos mal que las lluvias vienen muy bien para el campo, aunque no hubiera estado mal una tregua que permitiera este simpático festejo.

LO QUE CUESTAN LOS FESTIVALES

Los festivales taurinos en los que suelen intervenir figuras más o menos destacados no son tan fáciles de organizar como a simple vista parece. Descontada la finalidad benéfica —que no siempre es efectiva, pues en ocasiones, como ocurrió con el que recientemente se celebró en Carrión de los Condes, no son otra cosa que un espectáculo de empresas como cualquiera otra —los matadores suelen prestar su colaboración desinteresada «por los gastos». Pero a la hora de hacer los pagos se comprueban que el presupuesto no se diferencia mucho de las novilladas de postín. Y, entonces, es cuando comienzan los apuros de los que quieren cobrar con el dinero recaudado en taquilla que se las ven y las desean para hacer efectivas sus facturas de los improvisados empresarios.

Cosas son estas de la picaresca taurina que a veces el público ignora. Los festivales no son gratuitos como algunos suponen. Hay muchos que cobran o quieren cobrar, aunque luego se queden con las ganas.

De todos modos un poco de seriedad para evitar estos tartufismos de la trastienda taurina no vendría mal.

EL AGAPE DE LOS MODESTOS

Esta noche, en la Fonda de «El Valle» se reunen los toreros modestos de Palencia en un ágape de confraternidad. Son bastantes los muchachos paisanos o convecinos nuestros que aspiran a seguir la ruta de Cúchares. Ilusiones no les faltan y como esto es lo que se necesita para empezar no hay más remedio que alentarles.

Aunque no nos sea posible asistir, brindamos espiritualmente por el éxito de los noveles taurinos y por el auge de la fiesta brava en Palencia.

DELINEANTE
MECANICO, EN CONSTRUCCION Y GENERAL
GRATIS recibirá equipo completo de dibujo compuesto de 17 piezas, entre ellas compás, tiralíneas y bigotera. Además 137 láminas de toda clase de elementos, 15 láminas de rotulación y 32 planos, con sus lecciones correspondientes.
CURSOS POR CORRESPONDENCIA
ROTULACION
GRATIS recibirá 200 LAMINAS con modelos de letras, orlas, adornos y anagramas. Aprenderá todas las técnicas: al pincel, a la pluma, al aerógrafo, al grabado, delineada y dibujada, realizadas sobre madera, papel, cartón, cristal, telas y lonas.
OTROS CURSOS: DIBUJO ARTISTICO Y COMERCIAL • TOPOGRAFO • DECORACION • PINTOR DECORADOR • APAREJADOR • TECNICO DE LA CONSTRUCCION • HORMIGON ARMADO MAESTRO ALBAÑIL • TECNICO MECANICO MOTORES • MECANICO DE COCHES • CARPINTERIA Y EBANISTERIA
CEAC
Pida Folletos GRATIS y sin compromiso a FONTANELLA, 15 Depto 742 BARCELONA

PROF. DR. CESAR FERNANDEZ-RUIZ
Profesor de Ginecología de la Facultad de Medicina
Jefe de la Maternidad. — Maternólogo del Estado
CIRUGIA DE LA MUJER. — PARTOS
CONSULTA DIARIA, de 12 a 3
Mayor Principal, 33. Teléfono, 1533
Palencia
Operaciones y partos: Clínica "San Bernabé"

JOSE HERRANZ GARCIA
MEDICO-DENTISTA
D. SANCHO, NUMERO 10. — TELEFONO 2938
(Edificio Banco Español de Crédito)

SEÑORA:
La elegancia la llaman
VOGUE
COSTURA, SOMBREROS
DON SANCHO, 10

LABRADORES
INJERTOS, Barbados, Arboles Frutales
AMALIO GARCIA TOME
Villacidaler (Palencia)
Facilitamos gratis solicitudes para plantaciones
Solicitamos Representantes

DOCTOR LEDO
ENFERMEDADES DE LA PIEL
Consulta de 9 a 1
Núñez de Arce, 4. Telf., 2545
VALLADOLID

GRAN VINO
"SANSON"

Reponga sus energías
CON SANSON
todos los días

M.C.D.2022

Nuestras crónicas del extranjero

Situación explosiva en el Oriente Medio

Se ha realizado en Las Vegas la "segunda prueba de seguridad"

Para determinar si los aparatos nucleares pueden estallar por accidente

Las Vegas (Nevada), 4. — La Comisión de Energía Atómica, dice que se ha realizado la «segunda prueba de seguridad» para determinar si los aparatos nucleares pueden estallar por accidente. «Se hizo detener—dice la Comisión— una carga explosiva de pequeña fuerza, y la prueba no ha creado problema radiológico alguno». A pesar de lo enigmático de la declaración, los observadores, la interpretan en el sentido de que no es posible conseguir la explosión de un dispositivo atómico sin el mecanismo de «disparador» o «gatillo». —Efe.

La rivalidad entre América y Rusia amenaza con un nuevo incendio

(Servicio especial de la actualidad inglesa para nuestro periódico).

¿Qué es lo que pasa en el Oriente Medio? Allí la situación es francamente explosiva. Pero... ¿de dónde viene la causa? ¿Procede ésta de la secular enemistad entre judíos y árabes o más bien de la rivalidad actual entre dos grandes colosos de nuestros días, los rusos y los americanos?

Si quisiéramos dar con una fórmula exacta, sumaríamos todos esos sumandos y añadiríamos, además, que ese embrollo gigantesco está complicado para colmo con el sionismo y el petróleo: todos esos sectores reunidos son la causa de esta situación explosiva en Oriente Medio donde los árabes y los judíos juegan el papel de instrumentos a sueldo de otros grandísimos intereses.

Ahora, se ve en juego más que nunca la rivalidad ruso-americana: hace días tan sólo, el Irán se adhirió al pacto turco-iraquí y de esta forma quedó cerrado el único portillo de salida, que tenía la URSS a lo largo de todas sus fronteras. La brecha, según Wáshington, al cerco según Moscú, había terminado.

Esa adhesión de Persia al pacto de Bagdad fué como la ráfaga de viento, que soplaba sobre un bosque reseco en llamas. La diplomacia soviética había hecho verdaderos esfuerzos para evitar ese golpe. El Sha y su bella esposa, la emperatriz Soraya, eran esperados en Moscú para una recepción que dejaría pequeña la que se había preparado a Nehru, pero aquella afabilidad y cortesía se han convertido porteriormente en una rabia furiosa contra ese monarca, el responsable principal de semejante viraje

Y Rusia, invocando un tratado, que daba ciertos derechos de intervención a la URSS en caso de peligro, articuló amenazas positivas, al mismo tiempo que movía sus tropas en dirección al Caúcaso. Veinticuatro horas después de la protesta rusa, políticos destacados y altos mandos militares soviéticos se reunieron en Yalta —con la ausencia curiosa de Molotov—, sin que se haya hecho público lo que allí se ha tratado.

MANIOBRA CLARA

Con este antecedente, se ve la maniobra de uno y otro bloque bien clara por cierto:

—América había inferido un golpe certero, atrayéndose al Irán, el Pakistán y Turquía, regiones peligrosamente cercanas a esa zona vital rusa, que es el Caúcaso y Oceanía.

—Y Rusia maniobra con toda presteza acercándose al Sur-Yemen, Arabia, Jordania, Egipto, y posiblemente Siria y El Líbano, —acercándose a la zona no menos vital del Canal de Suez. Estas regiones últimas eran neutrales ayer; hoy aparecen como prosoviéticas, y mañana pudieran ser englobadas como satélites .

El juego de unos y de otros es de verdadera envergadura.

Y a las alianzas siguen las visitas: se habrá anulado a estas horas, aun cuando nada se haya dicho, la visita del Sha a Moscú, pero en su lugar se anuncia la de Nasser a Praga, Budapest, Belgrado y Moscú. Y tras de éste, seguirá el rey saudita, que siente una tremenda indignación contra Norteamérica. Y por último, allá irán el jefe de la República Siria y el de El Líbano.

Norteamérica recurre a todas las presiones, a todas las promesas para hacer fracasar esta política. Sería imposible sostener a Israel, si en torno a él, fortalecidas por la URSS se extendieran los estados árabes decididos a acabar con este pleito.

E Israel y sus amigos, están haciendo lo demás: los dos millones de judíos, que viven en Nueva York son más duros de combatir que el millón y medio de hombres con las armas en la mano de los desiertos del Jordán. Aquellos y con ellos todos los demás judíos de la tierra han acudido en defensa de sus hermanos en peligro; se nota en todas las juderías una efervescencia igual, a la que hace ocho años sintieron cuando los árabes pusieron en peligro el naciente Estado judío; abundan los oradores al aire libre en las grandes avenidas y parques y se multiplican las listas de donativos en todas las oficinas, domicilios y Bancos. Todos están dispuestos a procurar a Ben Gurión, lo que pida.

Este es el juego del momento; ha sido suficiente que Rusia ponga sus armas en el Canal, para terminar con el equilibrio en Oriente.

LOPEZ MACMILLAN

Pío XII habla a los maestros católicos

"Maestro es el que se entrega a encauzar hacia la verdad y el bien la vida del alumno"

Roma, 4.—S. S. Pío XII se trasladó expresamente a la Ciudad Eterna desde Castelgandolfo, para conceder audiencia a una numerosa representación de la Asociación italiana de maestros católicos, en ocasión del décimo aniversario de la misma. En la basílica de San Pedro, el Pontífice dirigió a los maestros un discurso en el que señaló cuatro puntos principales.

Al hacer alusión al magnífico desarollo de la Asociación, cuyo número de miembros llega casi al ochenta por ciento de los maestros de Italia, y a la acción meritoria de dicha Asociación para conseguir justas mejoras económicas y jurídicas, el Padre Santo desarrolló el primero de aquellos puntos: «Qué debe ser el maestro»: A ejemplo de Aquél que quiso ser llamado Maestro y es el único Maestro divino, Jesucristo, maestro es el que se entrega principalmente a encauzar hacia la verdad y el bien la inexperta vida del alumno; el que, en una palabra, plasma la inteligencia y la voluntad para conseguir dentro de los límites de lo posible, un ser humano y cristiana perfección.

En relación con este ideal, el Padre Santo lamentó la existencia de corrientes nada favorables para esa meta sublime.

«Permitid que os confiemos nuestra amargura al ver que en Italia también van multiplicándose las escuelas en que con espaciosos pretextos y en vanas experiencias se ignora en realidad a Jesús, o, lo que es peor aún, se enseña a combatirlo y a excluirlo donde quiera que se encuentre, en las mentes, en los corazones, en las familias, en la sociedad. ¿Qué cosa podrán aprender los pobres niños y niñas, entre aquellas paredes profanadas, de maestros que no enseñan la verdad, que o indican el camino que no conocen y, por tanto, no pueden enseñar la vida que conduce a la verdad, a la verdadera vida?

En el segundo punto: «Qué cosa debe saber el maestro». S. S. trazó en síntesis un verdadero tratado pedagógico sobre la naturaleza, existencia y aspiraciones de la infancia y sobre la variedad de predisposiciones, de ingenio y de tendencias que minan a los niños: «Es preciso saber escucharlos, comprenderlos, hablarles, y no perder de vista nada de lo que pueda ayudar a su fantasía».

En el tercer punto el Papa se preguntó: «¿Qué cosa debe pretender?». Y afirmó que los maestros deben procurar que los niños adquieran todas las nociones absolutamente indispensables para la vida: «Debéis ser, por tanto, fieles a los programas establecidos, exigiendo con dulce firmeza que los niños se apliquen según su capacidad».

Pasando después a hablar de los deberes específicos de maestros y educadores católicos, el Padre Santo delineó la misión de los mismos en relación con la familia y patria, diciendo: «Como maestros católicos, debéis preocuparos particularmente de que la religión se fije claramente en los niños de modo orgánico y vivo, sobre todo vivo, no solo en cuanto signifique interés por su conocimiento, sino en sentido de que la religión es vida, es decir, factor indispensable para vivir, sea como solución de incertidumbre, y duda, sea como ayuda para superar las preocupaciones, hoy pequeñas, mañana, grandes, como refugio contra las asechanzas de mal, como guía de los deberes morales».

Después de recomendar, en el cuarto punto, cuanto más se pueda la educación individual de los alumnos, prodigando los cuidados a tan tiernas plantas llamadas a ser plantas de Dios, el Sumo Pontífice terminó su discurso diciendo: «Quede perenne en vosotros el recuerdo de este encuentro, como testimonio vivo del interés y celo que la Santa Madre Iglesia, Madre común y amorosa de las humanas generaciones, se entrega a la educación de la niñez».—Efe.

EN EXCLUSIVA

Drogas, Lubricantes y Productos industriales se concedería Agencia de ventas a persona o Entidad solvente. Escriban, dando detalles, al número 9.942, Vergara, 11. — BARCELONA. Se devolverán cartas no interesen

Muñoz Grandes y Cavestany regresan a Madrid

Barajas, 5.—Procedente de Jérez de la Frontera han regresado los ministro del Ejército, teniente general Muñoz Grandes y de Agricultura, don Rafael Cavestany.—Cifra.

PERFIL DEL DIA

La Conferencia del Pardo

CADA día que pasa vamos adquiriendo más estatura internacional, mayor peso específico, en el juego libre de las ideologías en fricción. Ya era hora de que se nos tuviera en cuenta y de que se reconociera públicamente, que las advertencias, las consignas y los consejos de nuestro Caudillo han llevado siempre marchamo inconfundible de percepción clara y de visión augural en todo cuanto ha venido sucediendo.

Por tal motivo no es nada difícil que el representante más caracterizado de la política exterior norteamericana, haya creído conveniente acceder a una invitación del Gobierno español, que no estaba prevista entre sus visitas oficiales, y que ha sorprendido al mundo entero. El programa que se dió a conocer sobre las actividades del secretario de Estado norteamericano, figuraban una a Roma que, como se recordará, ya se verificó, y la probable marcha a Belgrado de la que todavía no se sabe nada. De la de Madrid, el más absoluto de los silencios, y por cierto ha sido la de más aire espectacular y de mayor eco en la prensa extranjera.

De la conferencia se ha dicho oficialmente que se ha desarrollado en un ambiente de cordialidad y espíritu de colaboración y nada más. Ha habido comentarista, que ha tratado de leer entre líneas y ha manifestado, que es posible se haya hablado de la influencia de España en el mundo árabe y la eventualidad de una mediación amistosa española, en la crisis entre Egipto e Israel.

Según el «Herald Tribune»: «M. Dulles ha invitado al Generalísimo Franco a utilizar su influencia con los países musulmanes, para promover una situación de orden». «Al parecer Moscú —dice el «New York Times»— estaría dispuesto ahora a la entrada de España en la ONU a condición, naturalmente, de que entren también algunos de los candidatos de la Unión Soviética».

Pero háyase tratado de lo que haya sido en la Conferencia de El Pardo, el caso es que como dijimos al principio, la opinión y actitud del Caudillo juegan un papel de primer orden en el concierto internacional en el que la personalidad de España se afirma más cada día.

Aumenta el agua embalsada en los pantanos

En 72 millones de metros cúbicos esta semana

Madrid, 5. — En 72 millones de metros cúbicos aumenta el volumen de agua embalsada en relación con el sábado anterior.

Se dispone de 2.829 millones equivalentes al 25 por ciento de la capacidad total de los pantanos.

La reserva de energía eléctrica ha aumentado en 22,3 millones de kilowatios hora. Existen 677'6 millones, equivalentes al 18 por ciento de la que debiera haber si los embalses estuvieran completamente llenos.

Por cuencas, hay disponibles: Pirineo Oriental, 13 millones de metros cúbicos (22 millones de capacidad total). Ebro, 701 (1.516). Jucar, 25 (1.423). Segura, 34 (337). Sur de España, 37 (91). Guadalquivir, 556 (1.956). Guadiana, 100 (287). Tajo, 582 (2.978). Duero, 506 (1820) y Norte de España, 275 (784).—Cifra.

Mohamed V llegará a Casablanca el día catorce

Según informa un diario de Paris

Casablanca, 4.—El corresponsal en París del diario «Le Petit Marocain», de Casablanca, ha comunicado que el Sultán Ben Yussef, llegará a Casablanca el próximo día 14, a bordo del crucero «Georges Ley Gues».

París, 4. — Se espera que Sidi Mohamed Ben Yussef, dé su respuesta hoy al Consejo del Trono, que se trasladó por vía aérea a esta capital para pedirle que volviese a ocupar el Sultanato, dicen fuentes bien informadas.—Efe.

CONSULTAS

París, 4. — El Sultán Ben Yussef continúa hoy sus consultas preparatorias de su restauración al trono jerifiano.

ECONOMIA y FINANZAS

Una semana muy viva de cotizaciones en la Bolsa

Todos los corros presentan alzas interesantes y una gran firmeza

Madrid, 5. — La semana en Bolsa ha sido corta de sesiones, pero muy viva de cotizaciones. El dinero ha entrado, al parecer decididamente, por el propósito de la inversión en valores mobiliarios y la consecuencia en que los títulos están muy solicitados tanto los de cotización baja como los de mucha solera, y cuyos cambios alcanzan una valoración efectiva de varias centenas.

Esta postura del dinero por la inversión en títulos es general en todo el mundo, donde se reparten con inversiones en distintas ramas de la economía, y una de ellas en valores cotizados en Bolsa.

En España, hasta hace poco, la inversión en Bolsa era desconocida en grandes Cajas del Ahorro y aún del capital español, más inclinado a la posesión de fincas, ya rústicas, ya urbanas. Ahora se van comprendiendo las ventajas de una inversión en valores que responden a posturas sólidas dentro de la Banca, la industria y otras actividades, y de ahí la mayor afluencia de órdenes de compra, que mejora constantemente los cambios.

Otro hecho que presiona las cotizaciones es la creciente necesidad de nuevos capitales de que está sediento la economía española para seguir cumpliendo sus objetivos de elevar la producción y el nivel de vida del país. Los desdobles de capital suponen un nuevo aliciente para el ahorro, y de ahí que al contrario de lo que sucedía hace pocos años, cuando se anuncia o rumorea una ampliación de capital, los valores afectados suben en sus cambios respectivos.

Esta semana, el corro más homogéneo en las alzas ha sido el bancario, que presenta mejoras muy destacadas, que en sus mayores expresiones llegan a ser de 20 enteros en Banca López Quesada y Banco Popular Español; de 23 en Banco Mercantil e Industrial; 24 en Banco Exterior; 25 en Banco Rural y Mediterráneo y 55 en Banco Ibérico.

Todos los corros presentan alzas interesantes y, sobre todo, una gran firmeza. La Bolsa adquiere cada día mayor tono por el firme negocio y la buena disposición de los inversores que al facilitar rápidamente los nuevos capitales que precisan las empresas, incrementan sus colocaciones reproductivas al mismo tiempo que ensanchan el potencial industrial español.

Dos ampliaciones de capital han comenzado esta semana: Banco Español de Crédito, a razón de una acción nueva por cada diez antiguas, y Cervezas El Aguila, a razón de una nueva por cada cuatro antiguas. En los dos casos, los derechos y las acciones, una vez descontado el cupón, han llevado un ritmo favorable, que prueba una vez más la adhesión de los accionistas.

El lunes se celebró la Junta General de la Compañía Española de Petróleos, acordándose ir a una ampliación de capital de 200 millones de pesetas en la proporción de una acción nueva por cada tres antiguas, y esta mañana se ha celebrado la de la Tabacalera que acordó ir a un desdoble de capital, ampliando tres acciones nuevas por cada cinco antiguas.

En el sector de fondos públicos, ya se sabe que el próximo día 9, será la suscripción de 4.400 millones de pesetas en números redondos de obligaciones del Tesoro, emisión que por los preparativos bancarios ha de encontrar también excelente acogida.—Cifra.

ULTIMA HORA

Perón a su llegada a Managua anuncia su retirada de la vida pública

Somoza le acogerá como "amigo personal en desgracia"

Caracas, 5. — El expresidente Perón, a su llegada a esta capital, camino de Nicaragua, ha anunciado su retirada de la vida pública. En una entrevista con los periodistas, antes de salir para Panamá, su próxima etapa en viaje a Nicaragua, dijo, entre otras cosas: «Yo mismo soy un periodista». Ello parece confirmar que el seudónimo de «Descartes» que a menudo firmaba artículos en el periódico «Democracia» era el que usaba el presidente.—Efe.

NO SE PERMITIRAN ATAQUES DE PRENSA CONTRA PERON

Managua (Nicaragua), 5. — El Ministerio del Interior ha avisado a todos los periódicos que «está absolutamente prohibido publicar nada injurioso a la persona del expresidente argentino Perón. Advierte también el Gobierno que las manifestaciones públicas de protesta contra la presencia de Perón están igualmente prohibidas.—Efe.

FRACASAMOS EN EL CAMPO SOCIAL --DICE PERON

Caracas, 5.—En la entrevista sostenida por Perón con los periodistas, éstos le preguntaron sobre las causas de su derrocamiento y el presidente argentino contestó: "Triunfamos en el campo económico y en el político, pero fracasamos en el social. El país sigue dividido en dos bandos: la clase parásita y el pueblo".

Le preguntaron los periodistas cuando volvería a la Argentina y contestó: "Cuando haya garantías". A otras muchas preguntas contestó simplemente "no sé", entre ellas, las de cuándo iría a Europa y si estaría mucho tiempo en Nicaragua. "No tengo ningún plan, dijo, y añadió: "Si ustedes se encontraran en mi situación, tampoco se ocuparían más que de lo necesario y eso haré yo, lo que sea necesario hacer".

Luego agregó: "He dejado el Paraguay por propia iniciativa. Los paraguayos no querían que me marchase, pero quería ahorrarles cualquier fricción con la Argentina. Paraguay es mi segunda patria. Soy ciudadano y general paraguayo".

Confirmó los informes de que está escribiendo un libro, que aún no tiene título y que es un estudio crítico de los problemas políticos argentinos.Efe.

SOMOZA ACOGERA A PERON COMO AMIGO PERSONAL

Tamarindo (Nicaragua), 5. — El presidente Anastasio Somoza ha dicho que acogerá al ex presidente Perón como «amigo personal en desgracia», pero que no espera esté mucho tiempo en Nicaragua. «Nicaragua, añadió Somoza, tiene una tradición de hospitalidad y siempre da la bienvenida a sus amigos lo mismo si se está en buena que en mala posición». —Efe.

Teatro Principal

Presenta el

Martes 8 de Noviembre

Unico día de actuación

¡¡SENSACIONAL ACONTECIMIENTO!!

RAFAEL FARINA

(El Rey Gitano)

El triunfador en toda España. La máxima novedad del año

Su gran espectáculo, todo primeras figuras

ARTE Y SOLERA

con

ISABELITA SANCHEZ

La superestrella de la canción

MARY CARLOTA

Máxima estrella del baile español

LOS CELTIS

Atracción músico-vocal

Los ases de Radio Madrid

HERMANOS DATO

Atracción coreográfica

RICARDO FABREGUES

Primer actor y Director

ANTONIO ROMERO

Bailarín y cancionero

BALLET ARTE

Atracción de jóvenes artistas coreográficas

ARACELI, LUIS MONTOYA, AQUILINO DE LA ROSA

Guitarristas

GLORIA Y SANFRES

Los cómicos más originales de España, en colaboración extraordinaria

Y la colaboración especial de

DORA LA ALGABEÑITA

La genial estrella de la canción andaluza

EL MEJOR ESPECTACULO DE LA TEMPORADA. UNICO CONJUNTO DE ESPAÑA COMPUESTO DE ASES Y ESTRELLAS. MAS DE CIEN REPRESENTACIONES EN EL TEATRO CALDERON DE MADRID, ACTUALMENTE

3 noticias de color

1 *Una nueva forma de estreptomicina*

Wáshington, 4.—Los hombres de ciencia se encuentran muy optimistas en cuanto a una nueva forma de la estreptomicina, que parece conseguirá el tratamiento de la tuberculosis de manera más activa y rápida, llegando a la curación, que lo que hasta ahora ocurre con ésta y otras medicinas. Con esta nueva droga se eliminan los casos de sordera y desvanecimiento, así como otros efectos análogos, que han constituido los principales peligros. Los científicos alemanes que han desarrollado la droga, han preparado un detallado informe sobre sus características, presentado ante la III Reunión anual sobre antibióticos de la administración de drogas y alimentos.

Según el doctor Henry Welch, presidente de la Reunión, y destacado experto gubernamental, en antibióticos, esta nueva droga no ha sido ensayada todavía en Estados Unidos. «Pero si se trata de lo que los alemanes dicen—afirmó Welch— ciertamente que cambiaría los métodos en el tratamiento de la tuberculosis en Norteamérica».—Efe.

2 *El escritor y su yate*

Rota (Cádiz), 4.—El escritor Walter William Phelps, que proyecta recorrer en el yate a vela «Sylla», de su propiedad, todos los puertos españoles, en viaje de turismo, para escribir un libro con sus impresiones, ha llegado en obligada escala, pues al quedarse dormido, agotado por una travesía de vientos y lluvias, varó en la playa de La Costilla. Es joven, de nacionalidad norteamericana, reside en Inglaterra y viaja sin más compañía que un loro y un bonito gato. Ha realizado otras rutas, incluso por América, aunque en compañía de su esposa, en la misma embarcación. Procedía del puerto de Camariña (Galicia), y se dirigía a Cádiz, donde piensa permanecer unos mese. Le fueron prestados auxilios por la autoridad de Marina, sacándase a flote la embarcación, que es moderna y confortable, con buen camarote, biblioteca y servicios.—Cifra.

3 *"Paquita" era Rodolfo*

Barcelona.—El periódico «Solidaridad Nacional», da cuenta de la detención de Rodolfo Ramos Torhe, de veinte años, sin profesión y natural de Barcelona, quien prestaba servicios como «criada» en un domicilio de esta ciudad.

La denuncia fué hecha por un soldado que, cuando bailaba con «ella», en un salón de Collblanch, observó raros detalles en su pareja, y dió cuenta a la Guardia Urbana. Rodolfo Ramos asegura que vestía de mujer para ganar una apuesta que había hecho con unos amigos, pero ha sido enviado a un sanatorio psiquiátrico, pues se aprecian en él síntomas de que tiene perturbadas sus facultades mentales.

La señora de la casa en que servía ha explicado que «Paquita», que así se hacía llamar, era muy inteligente, trabajaba sin desmayo y se deshacía en cumplidos hacia sus señores.—Cifra.

LOTERIA N.º 19

Montera, 33 (Pasaje) Madrid

Pruebe su suerte jugando en esta Administración en el Sorteo de NAVIDAD, 22 DE DICIEMBRE

Se remite a provincias previo importe y gastos de envío. (No a reembolso). Décimo 200 pesetas

Las conversaciones privadas PINAY-MOLOTOF

Ambos sostuvieron sus posiciones bien conocidas

Ginebra, 4.—En sus conversaciones privadas con el ministro de Asuntos Exteriores de Francia, Pinay, Molotof planteó las siguientes cuestiones: futuro procedimiento para la Conferencia de los cuatro grandes; situación en Indochina y eventual admisión de dieciocho nuevos miembros en las Naciones Unidas.

Fuentes allegadas a la Conferencia dicen que Molotof puso de relieve que ambas partes han presentado ya detalladamente sus respectivas posturas en relación con el problema de la seguridad europea y Alemania y que expresó su esperanza de que pronto será posible entrar en las verdaderas negociaciones. Pinay respondió cautamente y sin comprometerse que occidente haya puesto en claro su postura respecto a la cuestión es que cualquier arreglo de seguridad general debe depender del acuerdo sobre unificación de Alemania.

En relación con Extremo Oriente, se dice que Molotof mencionó la situación en el Vietnam en términos generales y Pinay le respondió que este asunto es, ahora, de la competencia del Ministerio francés de Asuntos Exteriores. Las fuentes informantes afirman que el ministro soviético se refirió a la posible admisión de dieciocho nuevos miembros en las Naciones Unidas, plan que es apoyado por la Comunidad británica, pero que encuentra la oposición de Estados Unidos. Molotof, según las referencias, sugirió a Pinay que los ministros de Asuntos Exteriores de las cuatro potencias podrían reunirse la semana próxima para tratar de este problema. Se dice que Pinay hizo ver que la postura de Francia en relación con esta cuestión es "difícil" porque las nuevas admisiones aumentarían el poderío del bloque árabe-asiático en la Organización Mundial que fué el que atacó a Francia en el debate sobre Argelia.—Efe.

Por la exposición de las Telecomunicaciones destilan a diario miles de personas

Se exhiben los últimos adelantos

Madrid, 3. — Millares de personas desfilan diariamente por la exposición de las telecomunicaciones del Retiro, donde se exhiben los últimos adelantos de la técnica en materia de tanta transcendencia como son las comunicaciones.

Instalaciones de gobierno de barcos, a distancia, atraen poderosamente la atención de los visitantes de la exposición. Por medio de modernos dispositivos de control por radio, manejados desde lejos, los barcos se ven obligados a realizar toda suerte de movimientos y las más difíciles y complicadas maniobras.

Otra de las instalaciones comprende el desarrollo de la televisión, llevado a su máxima perfección: la que se admira en emisiones especiales de la figura del propio visitante. Este puede verse a sí mismo en los receptores instalados en el otro Palacio.

Este sensacional certamen de las técnicas modernas de las telecomunicaciones, está siendo muy concurrido y abre diariamente sus puertas en el Palacio de Exposiciones del Retiro. Un servicio de autocares trasladará a los visitantes que lo deseen, desde La Cibeles al Palacio de Exposiciones.—Cifra.

Exito de la agrupación de danzas del Valle del Oro

Berlín, 5. — La Agrupación española de danzas populares del Valle de Oro, de Mallorca, ha tenido un gran éxito en su primera actuación en Alemania.

El Grupo actuó en un restaurante del Berlín occidental ante un numeroso auditorio, y seguidamente marcharon al aeropuerto para tomar el avión que había de conducirles a Bremen.

Esta agrupación, que ganó el primer premio en un concurso europeo de baile folklórico celebrado la pasada primavera, actuará ante el presidente de la República federal alemana, Theodor Heuss y altos funcionarios del Gobierno, en la recepción que se celebrará en la Embajada de España el próximo día 19.

Ha muerto el pintor Utrillo

Dax, Francia, 5.—Mauricio Utrillo ha fallecido a los 72 años de edad. Estaba considerado como uno de los mejores pintores del Continente.

"EL DIARIO PALENTINO-EL DIA DE PALENCIA"

Se vende en Madrid, en el mismo día de su publicación, a partir de las DOCE de la mañana, en el Kiosko frente a PASAPOGA Avenida José Antonio, 39

El coronel Townsend vuelve a su destino

Lydd (Gran Bretaña), 4.—El coronel Townsend subió calladamente a un avión para pasar el canal y volver a su destino en Europa. Algunos diarios siguen atacando al Arzobispo de Canterbury por su declaración ante la televisión, en la que dijo que la princesa Margarita decidió abandonar a Townsend por su propia voluntad y sin presión de la Iglesia anglicana.—Efe.

Alcoy conmemora el centenario de la canonización de San Vicente Ferrer

Alcoy, 5. — La ciudad ha conmemorado con diversos actos el V Centenario de la canonización de San Vicente Ferrer, entre ellos con la colocación de una lápida conmemorativa en la Iglesia de Santa María, que perpetúa el recuerdo del paso del Santo por Alcoy, en 1411.

También se celebró un acto de exaltación vicentina en el Ayuntamiento, en el que intervinieron oradores que representaban a Valencia y Alicante. Un Dominico alcoyano, que acompañó siempre al Santo en su contínuo peregrinar, llamado Fray Juan de Alcoy, y que fué su amigo entrañable, recogió el último suspiro del taumaturgo valenciano y se quedó, como recuerdo, con el bonetillo que usara en vida San Vicente. Esta prenda figura en la exposición de objetos vicentinos, como aportación del pueblo de Alcoy en el V centenario de la canonización de San Vicente Ferrer.—Cifra.

CARPETAS DE CUERO NATURAL, ARTISTICAMENTE REPUJADAS EN I. G. DIARIO-DIA

M.C.D.2022